

# กองทุนพัฒนาไฟฟ้า

## เพื่อการพัฒนาชุมชนที่ยั่งยืน

### คู่มือการสรรหา



คณะกรรมการพัฒนาชุมชนในพื้นที่รอบโรงไฟฟ้า (คพรพ.)

#### สำหรับกองทุนประเภท ข

พื้นที่ที่ได้รับการจัดสรรเงินเพื่อการพัฒนาพื้นที่เพียงพอต่อการบริหารจัดการ  
ในระดับปานกลาง

โดยมีปริมาณการผลิตพลังงานไฟฟ้าไม่เกินห้าพันล้านกิโลวัตต์ - ชั่วโมง และ  
มีรายได้มากกว่าหนึ่งล้านบาทแต่ไม่เกินห้าสิบล้านบาทต่อปี

สำนักงานคณะกรรมการกำกับกิจการพลังงาน

(สกพ.)





# สารบัญ

๑. กองทุนพัฒนาไฟฟ้าในพื้นที่ประกาศ	๓ - ๑๐
○ ที่มาของเงินกองทุน	๔
○ ประโยชน์ของกองทุน	๗
○ ประเภทของกองทุน	๑๐
๒. คณะกรรมการกองทุนพัฒนาไฟฟ้าในพื้นที่ประกาศ	
คณะกรรมการพัฒนาชุมชนในพื้นที่รอบโรงไฟฟ้า (คพรฟ.)	๑๑ - ๑๘
○ ที่มาและสัดส่วนของ คพรฟ.	๑๑
○ อำนาจหน้าที่ของ คพรฟ.	๑๓
○ คุณสมบัติของ คพรฟ.	๑๕
○ การดำรงตำแหน่งของ คพรฟ.	๑๗
○ การพ้นตำแหน่ง	๑๘
○ การประชุม	๑๘
๓. การสรรหาคณะกรรมการกองทุนพัฒนาไฟฟ้าในพื้นที่ประกาศ	๑๙ - ๔๒
○ การดำเนินการก่อนการสรรหา	๑๙
○ ขั้นตอนการสรรหาในภาพรวม	๑๙
○ ส่วนที่ ๑ การสรรหา คพรฟ.ภาครัฐ และผู้ช่วยเลขานุการ คพรฟ.	๒๐
○ ส่วนที่ ๒ การสรรหา คพรฟ.ภาคประชาชน	๒๑
○ กำหนดระยะเวลาในการสรรหา	๒๔
○ รายละเอียดการดำเนินงานสรรหาในแต่ละขั้นตอน/เวที	๒๕
○ บทบาทหน้าที่ของ “พหุภาคี” ในการดำเนินงานสรรหา	๓๗
ภาคผนวก	
○ ระเบียบ ประกาศ แนวทางการสรรหา	
○ เอกสารที่ใช้ในการสรรหาตามขั้นตอน/เวที	

# คำนำ

สำนักงานคณะกรรมการกำกับกิจการพลังงาน (สกพ.) ได้จัดทำคู่มือฉบับนี้ขึ้น เพื่อเป็นประโยชน์ในการสรรหาคณะกรรมการกองทุนพัฒนาไฟฟ้าในพื้นที่ประกาศ ในขั้นตอนต่าง ๆ ให้เป็นไปตามพระราชบัญญัติการประกอบกิจการพลังงาน พ.ศ. ๒๕๕๐ ระเบียบคณะกรรมการกำกับกิจการพลังงาน ว่าด้วยกองทุนพัฒนาไฟฟ้าเพื่อการพัฒนาหรือฟื้นฟูท้องถิ่นที่ได้รับผลกระทบจากการดำเนินงานของโรงไฟฟ้า พ.ศ. ๒๕๕๓ ประกาศคณะกรรมการกำกับกิจการพลังงาน เรื่อง การสรรหาคณะกรรมการพัฒนาชุมชนในพื้นที่รอบโรงไฟฟ้า พ.ศ. ๒๕๕๔ ประกาศคณะกรรมการกำกับกิจการพลังงาน เรื่อง การสรรหาคณะกรรมการพัฒนาชุมชนในพื้นที่รอบโรงไฟฟ้าตำบล พ.ศ. ๒๕๕๔

โดยหวังว่าคู่มือฉบับนี้ จะเกิดประโยชน์ต่อหน่วยงานภาครัฐ นายอำเภอหรือหัวหน้าส่วนราชการที่เกี่ยวข้อง เจ้าหน้าที่สำนักงานคณะกรรมการกำกับกิจการพลังงานประจำเขต คณะกรรมการหมู่บ้านหรือคณะกรรมการชุมชน ผู้ที่มีส่วนเกี่ยวข้องในการสรรหาคณะกรรมการกองทุนพัฒนาไฟฟ้าในพื้นที่ประกาศ และประชาชนผู้สนใจทั่วไป ได้ทราบถึงรายละเอียดแนวทางปฏิบัติในแต่ละขั้นตอนของการดำเนินงาน หากมีข้อสงสัยหรือต้องการข้อมูลเพิ่มเติม โปรดติดต่อ

สำนักงานคณะกรรมการกำกับกิจการพลังงาน  
ฝ่ายบริหารกองทุนพัฒนาไฟฟ้า  
๓๑๙ อาคารจัตุรัสจามจุรี ชั้น ๑๙ ถนนพญาไท  
แขวงปทุมวัน เขตปทุมวัน กรุงเทพฯ ๑๐๓๓๐

โทรศัพท์ ๐๒ ๒๐๗ ๓๕๙๙  
โทรสาร ๐๒ ๒๐๗ ๓๕๐๒  
<http://www.erc.or.th>

สำนักงานคณะกรรมการกำกับกิจการพลังงาน  
สิงหาคม ๒๕๕๔

# ๑) กองทุนพัฒนาไฟฟ้า

เพื่อการพัฒนาและฟื้นฟูท้องถิ่นที่ได้รับผลกระทบจากการดำเนินงานของโรงไฟฟ้า

“กองทุนพัฒนาไฟฟ้า” เป็นกองทุนที่จัดตั้งขึ้นในสำนักงานคณะกรรมการกำกับกิจการพลังงาน (กกพ.) ตามพระราชบัญญัติการประกอบกิจการพลังงาน พ.ศ. ๒๕๕๐ โดยมีวัตถุประสงค์เพื่อ (๑) เป็นทุนสนับสนุนให้มีการให้บริการไฟฟ้าไปยังท้องที่ต่างๆ อย่างทั่วถึง (๒) กระจายความเจริญไปสู่ท้องถิ่น (๓) พัฒนาชุมชนในท้องถิ่นที่ได้รับผลกระทบจากการดำเนินงานของโรงไฟฟ้า (๔) ส่งเสริมการใช้พลังงานหมุนเวียนและเทคโนโลยีในการประกอบกิจการไฟฟ้าที่มีผลกระทบต่อสิ่งแวดล้อมน้อย โดยคำนึงถึงความสมดุลของทรัพยากรธรรมชาติและสร้างความเป็นธรรมให้กับผู้ใช้ไฟฟ้า

ทั้งนี้ กกพ. มีฐานะเป็นนิติบุคคลซึ่งเป็นหน่วยงานของรัฐ ที่เป็นหน่วยรับผิดชอบตามกฎหมายประกอบรัฐธรรมนูญว่าด้วยการตรวจเงินแผ่นดิน ทำหน้าที่เป็นผู้รับเงิน จ่ายเงิน เก็บรักษา และบริหารจัดการเงินกองทุนพัฒนาไฟฟ้า ตามระเบียบที่คณะกรรมการกำกับกิจการพลังงาน (กกพ.) กำหนด โดยแยกออกจากงบประมาณของ กกพ. ซึ่งในทุกรอบปีงบประมาณ สำนักงานตรวจเงินแผ่นดินจะประเมินผลการใช้จ่ายเงินและทรัพย์สินของ กกพ. และกองทุนพัฒนาไฟฟ้าว่าเป็นไปตามวัตถุประสงค์ ประหยัด คุ่มค่า มีประสิทธิภาพ และประสิทธิผลเพียงใด



## “เงินกองทุนพัฒนาไฟฟ้าในพื้นที่ประกาศ” มาตรา ๙๗ (๓)

เป็นเงินที่ผู้ได้รับใบอนุญาตประกอบกิจการไฟฟ้าประเภทใบอนุญาตผลิตไฟฟ้านำส่งเงินเข้ากองทุนพัฒนาไฟฟ้าเป็นรายเดือน โดยคำนวณเงินที่นำส่งตามปริมาณพลังงานไฟฟ้าที่ผลิตเพื่อจำหน่ายและใช้เอง

### ๑. ผู้รับใบอนุญาตฯ รายใหม่

๑.๑ ช่วงระหว่างการก่อสร้าง (วันที่เริ่มก่อสร้างจนถึงวันที่จ่ายไฟฟ้าเชิงพาณิชย์ (COD) ในอัตรา ๕๐,๐๐๐ บาท/เมกะวัตต์/ปี หรือไม่น้อยกว่า ๕๐,๐๐๐ บาทต่อปี

๑.๒ ช่วงระหว่างการผลิตไฟฟ้า (วันที่เริ่ม COD เป็นต้นไป) ตามปริมาณการผลิตพลังงานไฟฟ้าในแต่ละเดือน โดยจำแนกอัตราตามชนิดของเชื้อเพลิง

ประเภทเชื้อเพลิง	สตางค์/หน่วยไฟฟ้าที่ผลิตได้ในแต่ละเดือน
ก๊าซธรรมชาติ	๑.๐
น้ำมันเตา, ดีเซล	๑.๕
ถ่านหิน, ลิกไนต์	๒.๐
พลังหมุนเวียน ประเภทลมและแสงอาทิตย์	๑.๐
พลังหมุนเวียน ประเภทพลังน้ำ	๒.๐
พลังหมุนเวียน ประเภทอื่น เช่น ก๊าซชีวภาพ ชีวมวล กากและเศษวัสดุเหลือใช้ ขยะชุมชน และอื่น ๆ	๑.๐

### ๒. ผู้รับใบอนุญาตฯ รายปัจจุบัน จ่ายเฉพาะช่วงระหว่างการผลิตไฟฟ้า

โดย สำนักงานคณะกรรมการกำกับกิจการพลังงาน สกพ. จัดสรรให้กองทุนพัฒนาไฟฟ้าในพื้นที่ประกาศใช้จ่ายเพื่อการพัฒนาหรือฟื้นฟูท้องถิ่นที่ได้รับผลกระทบ จากการดำเนินงานของโรงไฟฟ้า ตามมาตรา ๙๗ (๓) โดยแยกเป็นรายบัญชีตามโรงไฟฟ้า และให้ต่อท้ายด้วยชื่อของโรงไฟฟ้า หรือชื่อตำบล หรือชื่ออำเภอ หรือชื่อจังหวัดที่โรงไฟฟ้าตั้งอยู่

# หลักการสำคัญในการบริหาร เงินกองทุนพัฒนาไฟฟ้าในพื้นที่ประกาศ



## แนวทางการบริหารกองทุน

๑) มีการกระจายอำนาจการบริหารจัดการสู่ชุมชน เพื่อให้มีระบบการบริหารจัดการที่ดี มีธรรมาภิบาล โปร่งใส ตรวจสอบได้

๒) ส่งเสริม สนับสนุนให้มีการจัดทำแผนพัฒนาชุมชน โดยชุมชนเพื่อชุมชน เน้นการมีส่วนร่วมของชุมชน เพื่อการพัฒนาคุณภาพชีวิต และพัฒนาศักยภาพชุมชน ตามแนวทางเศรษฐกิจพอเพียง เสริมสร้างระบบสวัสดิการของประชาชนและชุมชนอย่างมีคุณภาพ เพื่อให้มีชีวิตความเป็นอยู่ที่ดีขึ้น

๓) ส่งเสริม สนับสนุนให้เกิดความร่วมมือ การแลกเปลี่ยนเรียนรู้ระหว่างชุมชนภายในพื้นที่ประกาศ เพื่อให้เกิดการเชื่อมโยงและบูรณาการ การทำงานร่วมกันกับภาคีต่าง ๆ ได้แก่ องค์กรปกครองส่วนท้องถิ่น หน่วยงานราชการ องค์กรชุมชน สถานศึกษา ศาสนสถาน เป็นต้น

๔) ส่งเสริม สนับสนุนให้เกิดการเชื่อมโยงข้อมูล การเรียนรู้ การบริหารจัดการ การติดตามตรวจสอบ การประชาสัมพันธ์สู่สาธารณชน การพัฒนาระบบข้อมูลระหว่างกองทุนพัฒนาไฟฟ้าในพื้นที่ประกาศทุกระดับพื้นที่ เพื่อให้เกิดการพัฒนาอย่างยั่งยืน

๕) มีการชดเชยเพื่อเยียวยาให้ผู้ได้รับผลกระทบโดยตรงจากการดำเนินงานของโรงไฟฟ้า ทั้งด้านสุขภาพ อาชีพ และสิ่งแวดล้อม

๖) ส่งเสริม สนับสนุน การฟื้นฟูธรรมชาติและสิ่งแวดล้อม การเฝ้าระวังทางสังคม สุขภาวะ สิ่งแวดล้อม

ในการจัดสรร สกพ. ได้กั้นเงินไว้ไม่เกินร้อยละ ๕ เพื่อดำเนินการในกิจการ ดังนี้

(๑) สำรองไว้ใช้ในกรณีฉุกเฉิน เพื่อเยียวยาหรือบรรเทาความเสียหายในเบื้องต้นจากผลกระทบที่มีสาเหตุจากโรงไฟฟ้าตามที่ กกพ. เห็นสมควร

(๒) อุดหนุนให้กับการพัฒนาหรือฟื้นฟูท้องถิ่นที่ได้รับผลกระทบจากการดำเนินงานของโรงไฟฟ้าที่ได้รับการจัดสรรเงินจำนวนน้อยไม่เพียงพอต่อการพัฒนาหรือฟื้นฟูท้องถิ่น ทั้งนี้จำนวนเงินที่จะสนับสนุนให้กับแต่ละท้องถิ่นให้ขึ้นอยู่กับความเหมาะสมตามที่ กกพ. กำหนด

(๓) เพื่อการบริหารจัดการกองทุนพัฒนาไฟฟ้า

สกพ. โอนเงินกองทุนฯ เป็นรายไตรมาสไม่น้อยกว่าร้อยละ ๙๕ สำหรับใช้ในกิจการของกองทุนพัฒนาไฟฟ้า ในแต่ละพื้นที่ประกาศที่โรงไฟฟ้าของผู้รับใบอนุญาตผลิตไฟฟ้านั้น ๆ ตั้งอยู่



สำหรับเงินกองทุนในส่วนที่จัดสรรให้ใช้ในกิจการของกองทุนพัฒนาไฟฟ้าในแต่ละพื้นที่ประกาศที่โรงไฟฟ้าของผู้รับใบอนุญาตผลิตไฟฟ้านั้น ๆ ตั้งอยู่นั้น ให้จัดสรรเป็น ๒ ส่วน

ส่วนที่ ๑ ไม่เกินร้อยละ ๑๕ เป็นค่าใช้จ่ายในการบริหารจัดการประจำปีสำหรับกองทุนพัฒนาไฟฟ้าในพื้นที่ประกาศ

ส่วนที่ ๒ ไม่น้อยกว่าร้อยละ ๘๕ เป็นเงินอุดหนุนการพัฒนาหรือฟื้นฟูท้องถิ่นที่ได้รับผลกระทบจากการดำเนินงานของโรงไฟฟ้า โดยการเสนอโครงการชุมชนเพื่อประโยชน์ของประชาชนในพื้นที่ประกาศ

“ฟื้นฟู” หมายความว่า การทำให้ท้องถิ่นที่ได้รับผลกระทบจากการดำเนินงานของโรงไฟฟ้ามีความเจริญงอกงาม ยั่งยืน

“ท้องถิ่น” หมายความว่า พื้นที่และชุมชนที่ได้รับผลกระทบจากการดำเนินงานของโรงไฟฟ้าที่มีสิทธิได้รับการสนับสนุนจากกองทุนพัฒนาไฟฟ้า

“พื้นที่ประกาศ” หมายความว่า พื้นที่ที่ สกพ. ประกาศกำหนดให้เป็นพื้นที่ที่มีสิทธิได้รับการสนับสนุนจากกองทุนพัฒนาไฟฟ้า



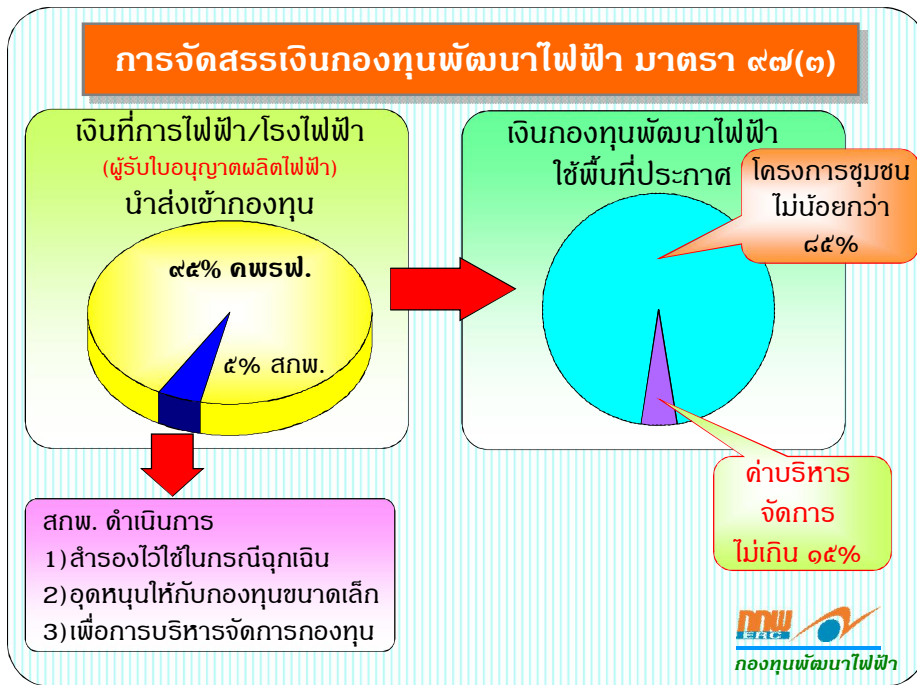

## กองทุนพัฒนาไฟฟ้า มีประโยชน์

เพื่อการพัฒนาหรือฟื้นฟูท้องถิ่นที่ได้รับผลกระทบจากการดำเนินงานของโรงไฟฟ้า

โดย คพ.ร.ฟ. ชุมชน กลุ่ม องค์กร สภาองค์กร เครือข่าย อบต. หน่วยงาน สถานศึกษา ศาสนสถาน ที่อยู่ในพื้นที่ประกาศเป็นผู้เสนอโครงการชุมชนเพื่อขอรับเงินอุดหนุน



- การส่งเสริมสุขภาพและสุขภาวะ เช่น การมีน้ำดื่ม/น้ำใช้ การช่วยเหลือผู้ได้รับผลกระทบตรงจากการดำเนินงานของโรงไฟฟ้า การสนับสนุนให้สถานีนอนามัย/สถานพยาบาลมีเวชภัณฑ์ เป็นต้น
- การพัฒนาอาชีพ เช่น การสนับสนุนการประกอบอาชีพของผู้ป่วย/ผู้ทุพพลภาพ/ผู้ได้รับผลกระทบในชุมชน การสนับสนุนการประกอบอาชีพ การจัดตั้งกองทุนอาชีพ เป็นต้น
- การพัฒนาการเกษตร เช่น การส่งเสริมการให้ความรู้/เพิ่มทักษะด้านการพัฒนาการเกษตรแก่เกษตรกรและกลุ่มเกษตรกร การสนับสนุนการพัฒนาแหล่งน้ำเพื่อการเกษตร การสนับสนุนเครื่องมือและอุปกรณ์ในการพัฒนาการเกษตร เป็นต้น
- การพัฒนาเศรษฐกิจชุมชน เช่น การส่งเสริมการให้ความรู้ด้านเศรษฐกิจชุมชน การส่งเสริมการรวมกลุ่มเศรษฐกิจชุมชน/การจัดการทรัพยากรชุมชน การสนับสนุนอาคาร สถานที่/อุปกรณ์/เครื่องมือด้านเศรษฐกิจชุมชน เป็นต้น
- การพัฒนาคุณภาพชีวิต เช่น การส่งเสริมกิจกรรมให้ความรู้ในการพัฒนาคุณภาพชีวิต การสนับสนุนการก่อสร้าง/ซ่อมแซม/ต่อเติม และติดตั้งโครงสร้างพื้นฐานชุมชน การส่งเสริมกิจกรรมเพื่อการพัฒนาจิตใจและสัมพันธภาพ เป็นต้น
- การพัฒนาด้านการศึกษา ศาสนา วัฒนธรรมและประเพณี เช่น การสนับสนุนอุปกรณ์การศึกษาสำหรับเด็กและเยาวชน การสนับสนุนทุนการศึกษานักเรียน/นักศึกษา การส่งเสริมและสนับสนุนการอนุรักษ์และฟื้นฟูศาสนา/วัฒนธรรมและประเพณีท้องถิ่น เป็นต้น
- การพัฒนาชุมชนและองค์กรชุมชน เช่น การส่งเสริมการจัดการข้อมูลชุมชนด้วยตนเอง การส่งเสริมและสนับสนุนการดำเนินงานขององค์กรชุมชน การส่งเสริมและสนับสนุนการเชื่อมโยงเครือข่ายองค์กรชุมชน เป็นต้น
- การอนุรักษ์และฟื้นฟูสิ่งแวดล้อม เช่น การส่งเสริมการให้ความรู้ด้านสิ่งแวดล้อม การส่งเสริมและสนับสนุนการเฝ้าระวังและการป้องกันด้านสิ่งแวดล้อม การส่งเสริมกิจกรรมการรณรงค์ด้านสิ่งแวดล้อม เป็นต้น
- ฉุกเฉินและช่วยเหลือผู้ทุพพลภาพเดือดร้อน เช่น การสนับสนุนเงินช่วยเหลือในกรณีเกิดภัยธรรมชาติทำให้เจ็บป่วยและเสียชีวิต การสนับสนุนเงินช่วยเหลือในกรณีเกิดความเสียหายจากการดำเนินงานของโรงไฟฟ้าทำให้เจ็บป่วยและเสียชีวิต เป็นต้น
- พัฒนาศักยภาพผู้เกี่ยวข้องกับกองทุน เช่น การส่งเสริมการให้ความรู้ในเรื่องกองทุนพัฒนาไฟฟ้า/ระเบียบ/ประกาศ/ข้อบังคับ การส่งเสริมกิจกรรมเพื่อการพัฒนา ศักยภาพกรรมการ/อนุกรรมการ/กรรมการตำบล การส่งเสริมกิจกรรมพัฒนาศักยภาพแกนนำ/ผู้นำ/กลุ่ม/ชุมชน/องค์กร/หน่วยงานที่เกี่ยวข้อง เป็นต้น

# รูปแบบการบริหารกองทุนพัฒนาไฟฟ้าในพื้นที่ประกาศ ตามประเภทกองทุน

## กองทุนประเภท ก

มีคณะกรรมการพัฒนาชุมชนในพื้นที่รอบโรงไฟฟ้า (คพรฟ.) ทำหน้าที่บริหารการใช้จ่ายเงินกองทุนพัฒนาไฟฟ้าเพื่อการพัฒนาหรือฟื้นฟูท้องถิ่นที่ได้รับผลกระทบจากการดำเนินงานของโรงไฟฟ้าในเขตพื้นที่ประกาศ และ

มีคณะกรรมการพัฒนาชุมชนในพื้นที่รอบโรงไฟฟ้าตำบล (คพรต.) ทำหน้าที่ในการบริหารเงินกองทุนพัฒนาไฟฟ้าในเขตพื้นที่ประกาศประเภท ก ของแต่ละพื้นที่ปกครองเขตตำบล

## กองทุนประเภท ข

มีคณะกรรมการพัฒนาชุมชนในพื้นที่รอบโรงไฟฟ้า (คพรฟ.) ทำหน้าที่บริหารการใช้จ่ายเงินกองทุนพัฒนาไฟฟ้าเพื่อการพัฒนาหรือฟื้นฟูท้องถิ่นที่ได้รับผลกระทบจากการดำเนินงานของโรงไฟฟ้าในเขตพื้นที่ประกาศ

## กองทุนประเภท ค

มีผู้แทนจากเทศบาลหรือองค์การบริหารส่วนตำบล ในพื้นที่ประกาศ จำนวนไม่เกินสามคน เป็นผู้พิจารณาอนุมัติโครงการชุมชนเพื่อพัฒนาและฟื้นฟูท้องถิ่น ตามที่ กกพ. กำหนด

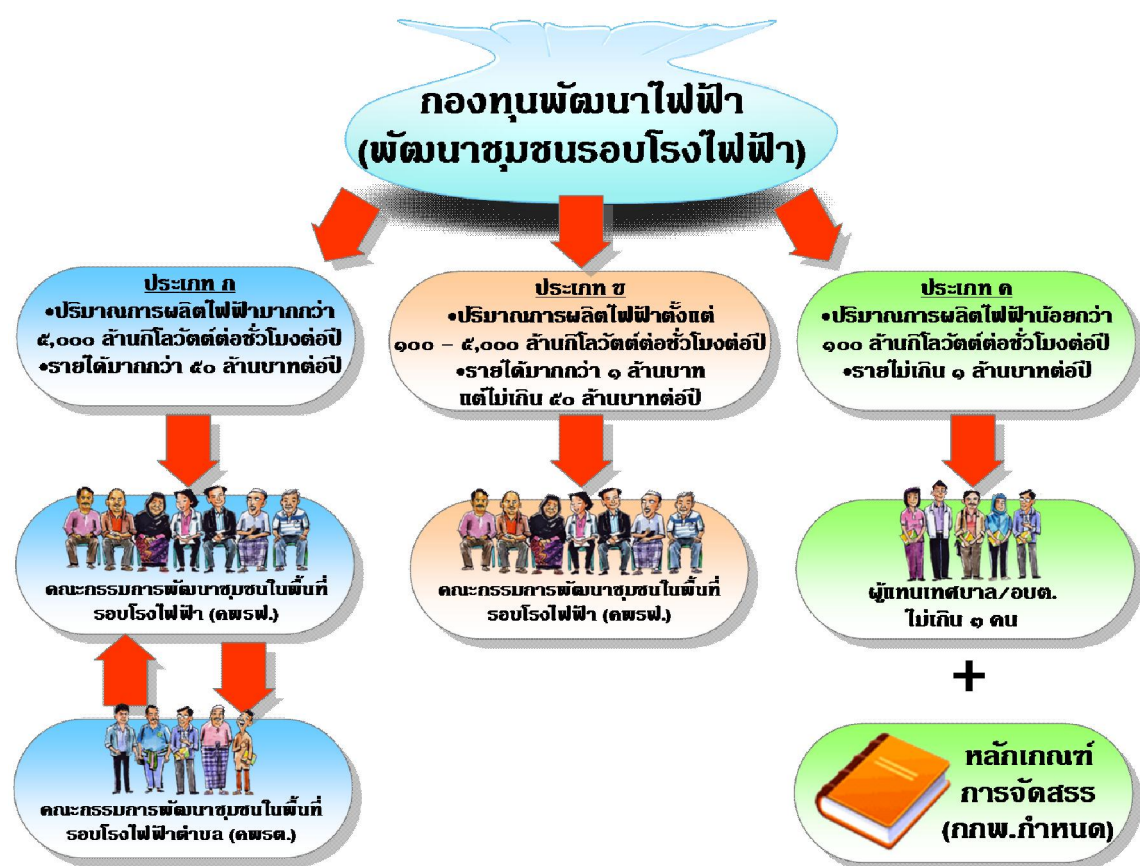

## ประเภทกองทุน

(๑) กองทุนประเภท ก สำหรับพื้นที่ที่ได้รับการจัดสรรเงินเพื่อการพัฒนาพื้นที่มากพอต่อการบริหารจัดการได้เต็มรูปแบบ โดยมีปริมาณการผลิตพลังงานไฟฟ้ามากกว่าห้าพันล้านกิโลวัตต์ - ชั่วโมงต่อปี หรือมีรายได้มากกว่าห้าสิบล้านบาทต่อปีขึ้นไป

(๒) กองทุนประเภท ข สำหรับพื้นที่ที่ได้รับการจัดสรรเงินเพื่อการพัฒนาพื้นที่เพียงพอต่อการบริหารจัดการในระดับปานกลาง โดยมีปริมาณการผลิตพลังงานไฟฟ้าไม่เกินห้าพันล้านกิโลวัตต์ - ชั่วโมง และมีรายได้มากกว่าหนึ่งสิบล้านบาทแต่ไม่เกินห้าสิบล้านบาทต่อปี

(๓) กองทุนประเภท ค สำหรับพื้นที่ที่ได้รับการจัดสรรเงินน้อย ควรมีการบริหารจัดการอย่างจำกัด โดยมีปริมาณการผลิตพลังงานไฟฟ้าไม่เกินหนึ่งร้อยล้านกิโลวัตต์ - ชั่วโมงต่อปี และมีรายได้ไม่เกินหนึ่งสิบล้านบาทต่อปี

ประเภทกองทุน	กองทุนประเภท ก	กองทุนประเภท ข	กองทุนประเภท ค
เงินที่ได้รับการจัดสรร	มาก (มากกว่า ๕๐ ล้านบาท ต่อปี)	ปานกลาง (มากกว่า ๑ - ๕๐ ล้านบาท ต่อปี)	น้อย (ไม่เกิน ๑ ล้านบาท ต่อปี)
ปริมาณการผลิตพลังงานไฟฟ้า	มากกว่า ๕,๐๐๐ ล้าน กิโลวัตต์ - ชั่วโมงต่อปี	ตั้งแต่ ๑๐๐ - ๕,๐๐๐ ล้าน กิโลวัตต์ - ชั่วโมงต่อปี	ไม่เกิน ๑๐๐ ล้าน กิโลวัตต์ - ชั่วโมงต่อปี
องค์ประกอบการบริหารกองทุน	<ol style="list-style-type: none"> <li>เงินหรือทรัพย์สินที่ได้รับการจัดสรรจากกองทุนพัฒนาไฟฟ้า</li> <li>คพรฟ. และ คพรต.</li> <li>การจัดสรรเงิน และการอนุมัติโครงการ</li> <li>การพัสดุ</li> <li>การเงินและบัญชี</li> <li>การตรวจสอบ การติดตาม ประเมินผล</li> <li>การประชาสัมพันธ์</li> </ol>	<ol style="list-style-type: none"> <li>เงินหรือทรัพย์สินที่ได้รับการจัดสรรจากกองทุนพัฒนาไฟฟ้า</li> <li>คพรฟ.</li> <li>การจัดสรรเงิน และการอนุมัติโครงการ</li> <li>การพัสดุ</li> <li>การเงินและบัญชี</li> <li>การตรวจสอบ การติดตาม ประเมินผล</li> <li>การประชาสัมพันธ์</li> </ol>	ผู้แทนเทศบาลหรือ อบต. จำนวนไม่เกิน ๓ คน เป็นผู้พิจารณาอนุมัติโครงการ ชุมชนตามที่ สกพ. กำหนด

## ๒) คณะกรรมการพัฒนาชุมชน ในพื้นที่รอบโรงไฟฟ้า : คพรพ.

ทำหน้าที่บริหารการใช้จ่ายเงินกองทุนพัฒนาไฟฟ้าเพื่อการพัฒนาหรือฟื้นฟูท้องถิ่นที่ได้รับผลกระทบจากการดำเนินงานของโรงไฟฟ้าในเขตพื้นที่ประกาศ

ที่มาของ คพรพ.

การบริหารเงินกองทุนพัฒนาไฟฟ้าในพื้นที่ประกาศสำหรับกองทุนประเภท ก ให้ สกพ. ดำเนินการเพื่อให้มี คพรพ. ขึ้นคณะหนึ่ง มีจำนวนไม่น้อยกว่า ๑๕ คน และสูงสุดไม่เกิน ๓๕ คน ตามที่ กกพ. กำหนด ประกอบด้วย ผู้แทนภาคประชาชน ผู้แทนภาครัฐ และผู้ทรงคุณวุฒิ โดยให้มีผู้แทนภาคประชาชนจำนวนไม่น้อยกว่าสองในสามของคณะกรรมการทั้งหมด และมีผู้ทรงคุณวุฒิได้ไม่เกิน ๓ คน

แผนภาพแสดงจำนวนและสัดส่วนของ คพรพ.

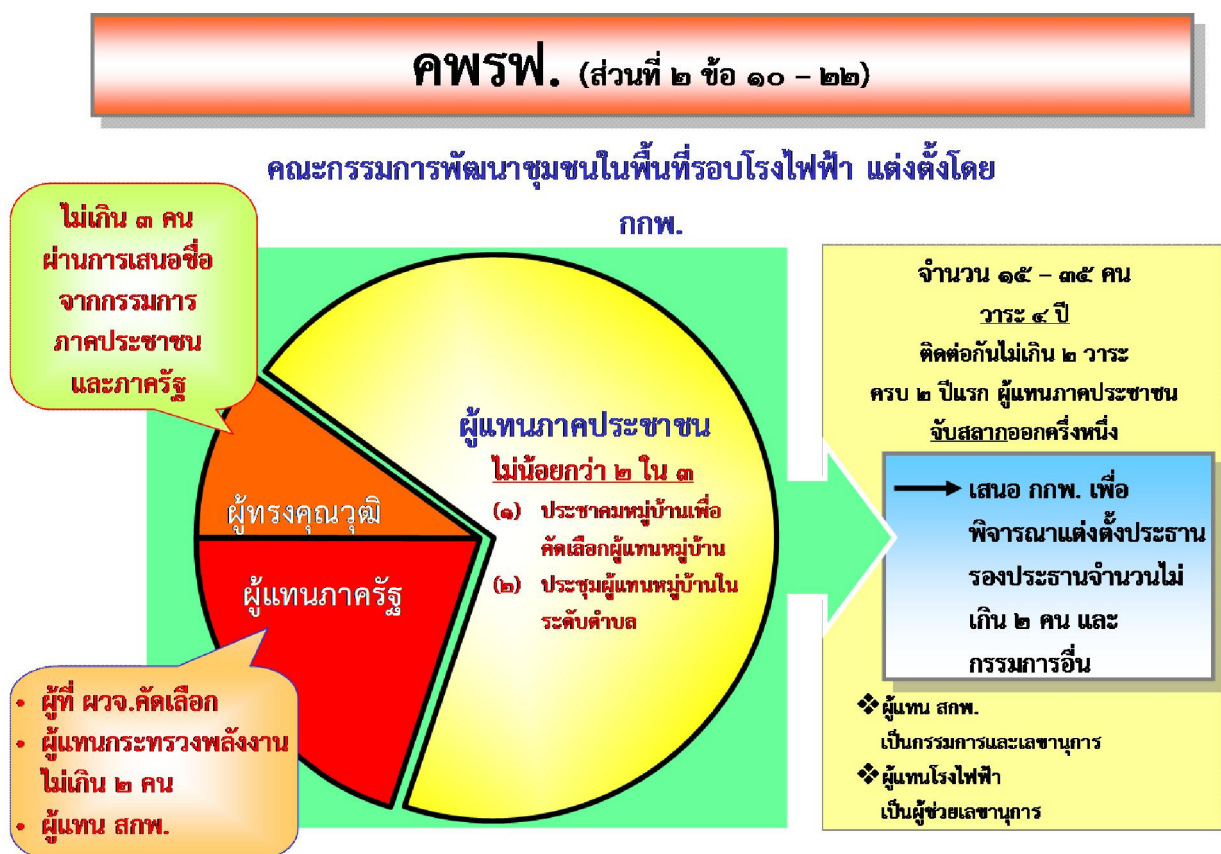

# ตัวอย่างการสรรหา คพรพ. ในกองทุนประเภท ข

(กรณีตัวอย่าง : กองทุนฯ มีพื้นที่ประกาศ ๕ ตำบล และตำบล ก มีหมู่บ้านจำนวน ๑๐ หมู่บ้าน

คพรพ. จำนวน ๑๕ คน

- คพรพ. ภาคประชาชน จำนวน ๑๐ คน จาก
  - ตำบล ก = ๔ คน
  - ตำบล ข = ๒ คน
  - ตำบล ค = ๒ คน
  - ตำบล ง = ๑ คน
  - ตำบล จ = ๑ คน
- คพรพ. ภาครัฐ จำนวน ๔ คน จาก
  - ผู้ว่าราชการจังหวัดคัดเลือก = ๒ คน
  - ผู้แทนกระทรวงพลังงาน = ๑ คน
  - ผู้แทน สกพ. = ๑ คน
- คพรพ. ผู้ทรงคุณวุฒิ จำนวน ๑ คน

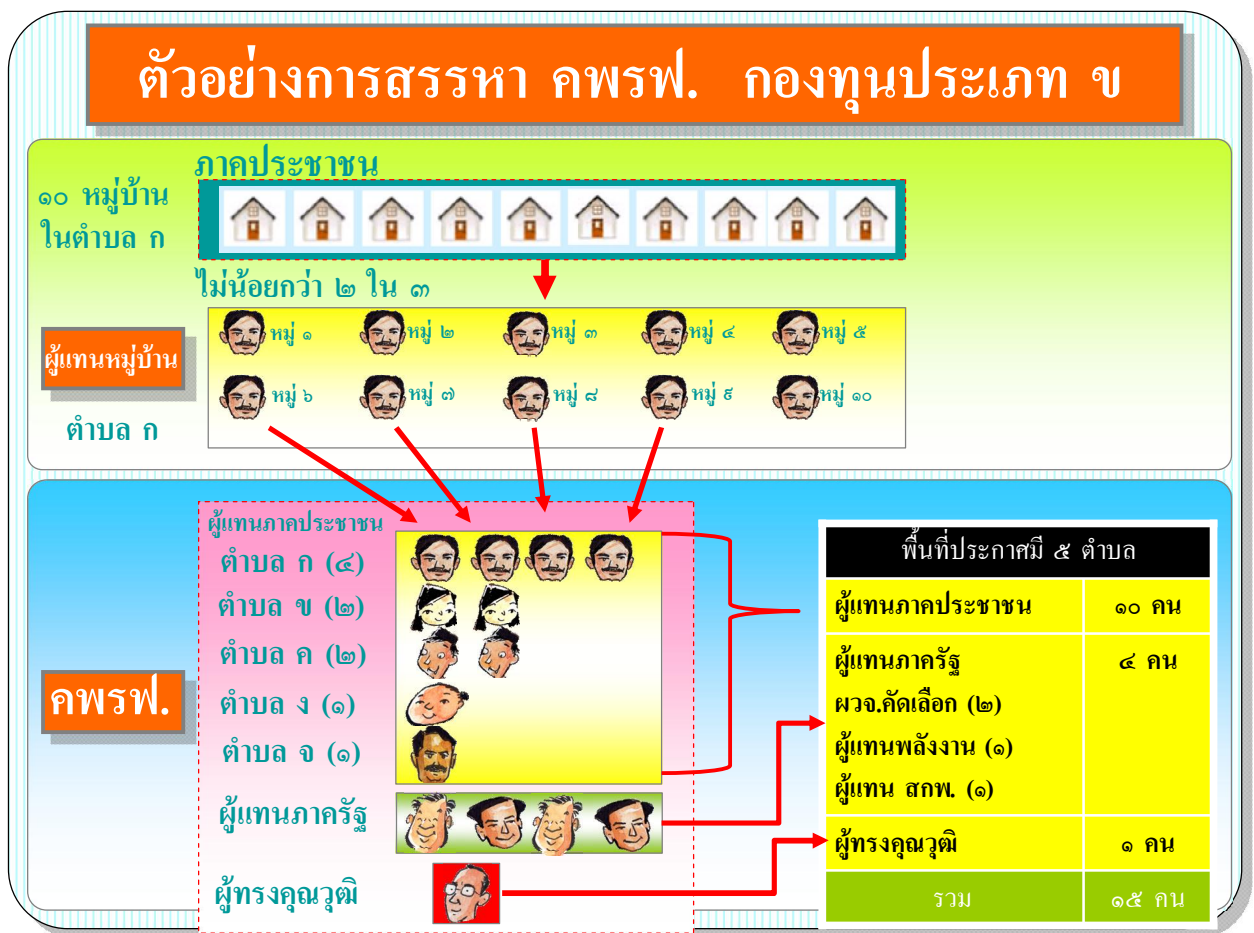

## อำนาจหน้าที่ คพรพ.

(๑) สามารถกำหนดพื้นที่ผู้มีสิทธิได้รับผลประโยชน์จากกองทุนพัฒนาไฟฟ้าให้แตกต่างจากพื้นที่ประกาศได้ โดยความเห็นชอบของ กกพ.

(๒) จัดทำและเสนอแผนยุทธศาสตร์ แผนงานประจำปี แผนการจัดสรรเงิน เพื่อใช้ในการพัฒนาและฟื้นฟูท้องถิ่นต่อ กกพ. เพื่ออนุมัติและประกาศต่อสาธารณชน

(๓) ส่งเสริม สนับสนุนให้มีการสำรวจผลกระทบจากการดำเนินงานของโรงไฟฟ้า โดยมีการศึกษาตามหลักวิชาการ และรับฟังความคิดเห็นประชาชนในพื้นที่ เพื่อเสนอขอปรับปรุงพื้นที่ที่ได้รับผลกระทบจากการดำเนินงานของโรงไฟฟ้าต่อ กกพ. เพื่อพิจารณาอนุมัติพื้นที่ประกาศ

(๔) ส่งเสริมให้มีการสำรวจความต้องการของประชาชน และสำรวจผลกระทบจากการดำเนินงานของโรงไฟฟ้าเป็นประจำทุกปี เพื่อใช้ประกอบการจัดทำโครงการชุมชน

(๕) พิจารณาอนุมัติโครงการชุมชน เพื่อพัฒนาและฟื้นฟูท้องถิ่น

(๖) จัดให้มีสัญญา หรือข้อตกลงโครงการชุมชน และเบิกจ่ายเงินสนับสนุนตามแผนงานหรือวงเงิน เพื่อการดำเนินงานโครงการชุมชน

(๗) กำกับดูแลให้มีการบันทึกบัญชี และรายงานสถานะการเงินกองทุนพัฒนาไฟฟ้าในพื้นที่ประกาศต่อ กกพ. เป็นรายไตรมาสและรายปี ตามระเบียบ วิธีการ และรูปแบบที่ กกพ. กำหนด

(๘) ติดตาม ตรวจสอบ และประเมินผลการดำเนินงานโครงการชุมชน พร้อมรายงานผลการดำเนินงานโครงการชุมชนต่อ กกพ.

(๙) จัดจ้างและแต่งตั้งผู้ตรวจสอบบัญชี

(๑๐) จัดประชุม คพรพ. อย่างน้อย ๓ เดือนครั้ง เพื่อการบริหารเงินกองทุนพัฒนาไฟฟ้าในพื้นที่ประกาศ การติดตามผลการดำเนินงานโครงการชุมชน และจัดทำรายงานการประชุมเป็นหลักฐาน

(๑๑) การบริหารกองทุนพัฒนาไฟฟ้าในพื้นที่ประกาศ อาจว่าจ้างบุคคลเพื่อปฏิบัติหน้าที่ช่วยการดำเนินงานตามความจำเป็นและเหมาะสม และอาจว่าจ้างบุคคลภายนอกเพื่อตรวจสอบติดตามและประเมินผลโครงการได้ตามความเหมาะสม ตามที่ กกพ. กำหนด

(๑๒) ประชาสัมพันธ์ หรือเผยแพร่ข้อมูลกองทุนพัฒนาไฟฟ้าในพื้นที่ประกาศและผลการดำเนินงานต่อสาธารณชน

(๑๓) ส่งเสริมและสนับสนุนการดำเนินงานแบบมีส่วนร่วมของภาคส่วนต่าง ๆ ในพื้นที่ประกาศ และเครือข่ายความร่วมมือของ คพรพ. ในพื้นที่ประกาศอื่น ๆ

(๑๔) แต่งตั้งคณะกรรมการเพื่อพิจารณาหรือกระทำการอย่างใด ตามที่ คพรพ. มอบหมาย

(๑๕) กำกับดูแล และดำเนินงานให้เป็นไปตามระเบียบ คำสั่ง หลักเกณฑ์ แนวทาง วิธีการที่ กกพ. กำหนด

(๑๖) ในกรณีที่ประกาศระเบียบที่ กกพ. กำหนด ไม่ครอบคลุมถึงการดำเนินงานของ คพรพ. ในพื้นที่ประกาศ เนื่องจากพื้นที่ดังกล่าวมีลักษณะเฉพาะ ให้ คพรพ. เสนอระเบียบที่เกี่ยวข้องเพิ่มเติมให้ กกพ. พิจารณาได้เท่าที่จำเป็น ทั้งนี้ ตามหลักเกณฑ์ แนวทางที่ กกพ. กำหนด

(๑๗) ดำเนินงานอื่นใดตามที่ กกพ. หรือ กกพ. มอบหมาย เพื่อให้บรรลุวัตถุประสงค์ของการบริหารเงินกองทุนพัฒนาไฟฟ้าในพื้นที่ประกาศ ทั้งนี้ต้องอยู่ภายใต้กฎหมาย ระเบียบ ประกาศ คำสั่ง และวิธีปฏิบัติที่ได้กำหนดไว้







## คุณสมบัติ คพรพ. ภาคประชาชน

- (๑) มีสัญชาติไทย
- (๒) มีอายุไม่ต่ำกว่า ๒๕ ปีบริบูรณ์ และไม่เกิน ๗๐ ปีบริบูรณ์
- (๓) มีพื้นฐานความรู้ไม่ต่ำกว่าการศึกษาภาคบังคับ หรือที่กระทรวงศึกษาธิการเทียบไม่ต่ำกว่าการศึกษาภาคบังคับ
- (๔) มีชื่อในทะเบียนบ้านที่อยู่ในพื้นที่ประกาศติดต่อกันไม่น้อยกว่า ๑ ปี นับถึงวันที่ดำเนินการสรรหา
- (๕) ไม่เป็นสมาชิกสภาผู้แทนราษฎรหรือผู้ช่วยผู้ดำเนินงานของสมาชิกสภาผู้แทนราษฎร สมาชิกวุฒิสภา เจ้าหน้าที่ของรัฐ ซึ่งมีตำแหน่งหรือเงินเดือนประจำ ข้าราชการการเมืองหรือผู้ดำรงตำแหน่งทางการเมือง สมาชิกสภาท้องถิ่น ผู้บริหารท้องถิ่น กรรมการที่ปรึกษาพรรคการเมือง
- (๖) ไม่เป็นบุคคลวิกลจริตหรือจิตฟั่นเฟือนไม่สมประกอบ
- (๗) ไม่ติดยาเสพติดให้โทษ
- (๘) ไม่เป็นบุคคลล้มละลายหรือไม่เคยเป็นบุคคลล้มละลาย ทุกจริต
- (๙) ไม่เป็นคนไร้ความสามารถหรือคนเสมือนไร้ความสามารถ
- (๑๐) ไม่เป็นผู้ต้องคำพิพากษาถึงที่สุดให้จำคุกและถูกคุมขังอยู่โดยหมายศาล
- (๑๑) ไม่เคยเป็นบุคคลที่ต้องคำพิพากษาให้จำคุกตั้งแต่สองปีขึ้นไป โดยได้พ้นโทษมายังไม่ถึงห้าปีในวันดำเนินการสรรหา เว้นแต่ความผิดอันได้กระทำโดยประมาทหรือความผิดลหุโทษ
- (๑๒) ไม่เคยถูกไล่ออก ปลดออก หรือให้ออกจากราชการ หน่วยงานของรัฐ เพราะทุจริตต่อหน้าที่ หรือประพฤติชั่วอย่างร้ายแรง หรือถือว่ากระทำการทุจริตและประพฤติมิชอบในวงราชการ
- (๑๓) ไม่เป็นผู้มีส่วนได้ส่วนเสีย ในนิติกรรมสัญญาที่ทำกับกองทุนพัฒนาไฟฟ้า

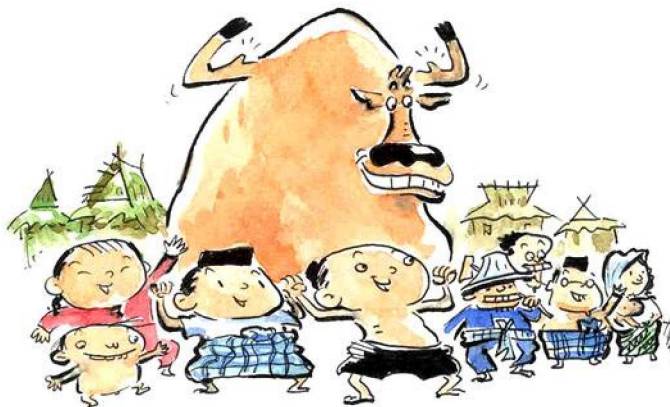

## คุณสมบัติ คพรพ. ผู้ทรงคุณวุฒิ

- (๑) มีสัญชาติไทย
- (๒) มีอายุไม่ต่ำกว่า ๓๕ ปีบริบูรณ์ และไม่เกิน ๗๐ ปีบริบูรณ์
- (๓) มีความรู้ ความชำนาญ ประสบการณ์ ในด้านสังคม สาธารณสุข พลังงาน สิ่งแวดล้อม เศรษฐกิจชุมชน การศึกษา การเงิน หรือด้านสื่อสาร
- (๔) มีชื่อในทะเบียนบ้านในจังหวัดที่โรงไฟฟ้าตั้งอยู่
- (๕) ไม่เป็นสมาชิกสภาผู้แทนราษฎร หรือผู้ช่วยผู้ดำเนินงานของสมาชิกสภาผู้แทนราษฎรสมาชิกวุฒิสภา ข้าราชการการเมืองหรือผู้ดำรงตำแหน่งทางการเมือง สมาชิกสภาท้องถิ่น ผู้บริหารท้องถิ่น กรรมการที่ปรึกษาพรรคการเมือง
- (๖) ไม่เป็นบุคคลวิกลจริตหรือจิตฟั่นเฟือนไม่สมประกอบ
- (๗) ไม่ติดยาเสพติดให้โทษ
- (๘) ไม่เป็นบุคคลล้มละลายหรือไม่เคยเป็นบุคคลล้มละลาย ทุจริต
- (๙) ไม่เป็นคนไร้ความสามารถหรือคนเสมือนไร้ความสามารถ
- (๑๐) ไม่เป็นผู้ต้องคำพิพากษาถึงที่สุดให้จำคุกและถูกคุมขังอยู่โดยหมายศาล
- (๑๑) ไม่เคยเป็นบุคคลที่ต้องคำพิพากษาให้จำคุกตั้งแต่สองปีขึ้นไป โดยได้พ้นโทษมายังไม่ถึงห้าปีในวันได้รับการเสนอชื่อ เว้นแต่ความผิดอันได้กระทำโดยประมาทหรือความผิดลหุโทษ
- (๑๒) ไม่เคยถูกไล่ออก ปลดออก หรือให้ออกจากราชการ หน่วยงานของรัฐ เพราะทุจริตต่อหน้าที่ หรือประพฤติชั่วอย่างร้ายแรง หรือถือว่ากระทำการทุจริตและประพฤติมิชอบในวงราชการ
- (๑๓) ไม่เป็นผู้มีส่วนได้ส่วนเสียในนิติกรรมสัญญาที่ทำกับกองทุนพัฒนาไฟฟ้า



## การดำรงตำแหน่งของ คพรฟ.

กรรมการ คพรฟ. มีวาระในการดำรงตำแหน่งคราวละสี่ปี นับตั้งแต่วันที่ได้รับประกาศแต่งตั้ง โดยดำรงตำแหน่งได้ไม่เกินสองวาระติดต่อกัน ความในวรรคนี้ไม่ให้ใช้บังคับกับกรรมการผู้แทนภาครัฐ

ในวาระเริ่มแรก เมื่อครบกำหนดสองปี ให้กรรมการ คพรฟ. ในส่วนของภาคประชาชน ออกจากตำแหน่งจำนวนกึ่งหนึ่งโดยวิธีจับสลาก หากจำนวนที่คำนวณได้มีเศษให้ปัดเศษทิ้งและให้ถือว่าการออกจากตำแหน่งดังกล่าวเป็นการพ้นจากตำแหน่งตามวาระ ทั้งนี้การดำเนินการจับสลากให้ดำเนินการล่วงหน้าตามสมควร

กรรมการ คพรฟ. ที่พ้นจากตำแหน่งตามวาระ อยู่ในตำแหน่งเพื่อปฏิบัติหน้าที่ต่อไป จนกว่าจะมีการแต่งตั้งกรรมการ คพรฟ. ขึ้นใหม่เพื่อให้มี กรรมการ คพรฟ. ปฏิบัติงานได้อย่างต่อเนื่อง ให้ดำเนินการสรรหากรรมการ คพรฟ. ขึ้นใหม่ในภาคส่วนเดียวกัน เป็นการล่วงหน้า ก่อนที่กรรมการ คพรฟ. ครบวาระ ตามสมควร

ในกรณีที่กรรมการ คพรฟ. พ้นจากตำแหน่งก่อนครบวาระให้ดำเนินการสรรหาและแต่งตั้งกรรมการ คพรฟ. ในภาคส่วนเดียวกันแทนภายในสี่สิบห้าวันนับตั้งแต่วันที่ตำแหน่งนั้นว่างลง และให้ผู้ได้รับการแต่งตั้งให้ดำรงตำแหน่งแทน อยู่ในตำแหน่งเท่ากับวาระที่เหลืออยู่ของกรรมการ คพรฟ. ซึ่งตนแทน

ในกรณีที่วาระของกรรมการ คพรฟ. เหลืออยู่น้อยกว่าเก้าสิบวัน จะไม่ดำเนินการสรรหาและแต่งตั้งกรรมการ คพรฟ. แทนตำแหน่งที่ว่างลงก็ได้ และในการนี้ให้ คพรฟ. ประกอบด้วยกรรมการ คพรฟ. เท่าที่เหลืออยู่

เมื่อกรรมการ คพรฟ. พ้นจากตำแหน่งตามวาระ ให้ทำการส่งมอบงานแก่กรรมการ คพรฟ. ที่ได้รับการแต่งตั้งใหม่ ตามวิธีการที่ กกพ. กำหนด

## การพ้นตำแหน่งของ คพรพ.

(๑) ตาย

(๒) ลาออก

(๓) กรรมการผู้แทนภาคประชาชนย้ายชื่อออกจากทะเบียนบ้านในพื้นที่ประกาศเกิน ๙๐ วัน

(๔) ขาดคุณสมบัติหรือมีลักษณะต้องห้ามของการเป็นกรรมการ คพรพ.

(๕) ขาดการประชุม ๓ ครั้งติดต่อกันโดยไม่มีเหตุผลอันสมควร

(๖) ประธาน กภพ. มีคำสั่งให้พ้นจากตำแหน่งตามมติ กภพ. หรือตามมติ คพรพ. ไม่น้อยกว่าสองในสามของ คพรพ. ที่เสนอให้ กภพ. พิจารณาให้พ้นจากตำแหน่งเพราะมีความประพฤติเสื่อมเสีย บกพร่อง ไม่สุจริตต่อหน้าที่ หรือมีส่วนได้ส่วนเสียในนิติกรรมสัญญาที่ทำกับกองทุนพัฒนาไฟฟ้า หรือหย่อนความสามารถ

(๗) ผู้มีอำนาจเสนอแต่งตั้งตามข้อ ๑๔ (ผู้ว่าราชการจังหวัด หรือข้อ ๑๕ (กระทรวงพลังงาน) เสนอขอเปลี่ยนแปลงกรรมการผู้แทนภาครัฐ

## การประชุม คพรพ.

ประธาน คพรพ. หรือกรรมการ คพรพ. ไม่น้อยกว่าหนึ่งในสาม มีอำนาจในการเรียกประชุม

การประชุม คพรพ. ต้องมีกรรมการเกินกว่ากึ่งหนึ่งของจำนวนกรรมการทั้งหมดที่มีอยู่ และต้องมีกรรมการผู้แทนภาคประชาชนเกินกว่ากึ่งหนึ่งของกรรมการที่เข้าร่วมประชุม จึงถือเป็นองค์ประชุม

ถ้าประธานไม่สามารถปฏิบัติหน้าที่ได้ ให้รองประธานเป็นประธานในการประชุม ถ้าประธานและรองประธานไม่สามารถปฏิบัติหน้าที่ได้ ให้ที่ประชุมเลือกกรรมการคนใดคนหนึ่งทำหน้าที่ประธานในการประชุม

การวินิจฉัยชี้ขาดของที่ประชุม ให้ถือเสียงข้างมาก กรรมการคนหนึ่งให้มีหนึ่งเสียงในการลงคะแนน ถ้าคะแนนเสียงเท่ากันให้ประธานในการประชุมออกเสียงเพิ่มขึ้นอีกหนึ่งเสียงเป็นเสียงชี้ขาด

การลงมติของที่ประชุมให้กระทำโดยเปิดเผย เว้นแต่เมื่อที่ประชุมเสียงข้างมากเห็นชอบให้ลงมติลับ

กรรมการและเลขานุการ หรือผู้ช่วยเลขานุการ มีหน้าที่ออกหนังสือเชิญประชุม โดยแจ้งให้ คพรพ. ทราบล่วงหน้าไม่น้อยกว่า ๕ วัน และมีหน้าที่บันทึกการประชุม และส่งรายงานการประชุมให้ คพรพ.



# ๓) การสรรหา

## คณะกรรมการกองทุนพัฒนาไฟฟ้าในพื้นที่ประกาศ

### ก่อนการดำเนินการสรรหา

สกพ. โดยความเห็นชอบของ กกพ. ออกประกาศ ในเรื่อง

๑) พื้นที่ประกาศ เพื่อให้ทราบว่างกองทุนพัฒนาไฟฟ้าในพื้นที่ประกาศแต่ละกองทุนมีพื้นที่ประกาศครอบคลุมพื้นที่ตำบลใดบ้าง

๒) ประเภทการบริหารเงินกองทุนพัฒนาไฟฟ้าในพื้นที่ประกาศ เพื่อให้ทราบว่าแต่ละกองทุนฯ เป็นกองทุนประเภท ก ประเภท ข หรือประเภท ค

๓) จำนวน คพรพ. ของกองทุนประเภท ก และประเภท ข เพื่อให้ทราบว่าแต่ละกองทุนฯ มี คพรพ. ทั้งหมด จำนวนเท่าไร และเป็น

๓.๑) คพรพ. ภาครัฐ จำนวนเท่าไร และมาจาก ผวจ.คัดเลือกเท่าไร/ผู้แทนกระทรวงพลังงานเท่าไร/ผู้แทน สกพ. เท่าไร

๓.๒) คพรพ. ภาคประชาชน จำนวนเท่าไร และมาจากตำบลใดเท่าไร (รายตำบล)

และ สกพ. มีหนังสือแจ้งปลัดกระทรวงมหาดไทย ปลัดกระทรวงพลังงาน ผู้ว่าราชการจังหวัด นายอำเภอในพื้นที่ประกาศ และผู้ได้รับใบอนุญาตประกอบกิจการไฟฟ้า เพื่อดำเนินการในส่วนที่เกี่ยวข้อง

### ขั้นตอนการคัดเลือกและแต่งตั้ง คพรพ. ในภาพรวม

โดยได้แบ่งการดำเนินการสรรหา ออกเป็น ๓ ส่วน

ส่วนที่ ๑ การสรรหา คพรพ. ภาครัฐ และผู้ช่วยเลขานุการ คพรพ.

ส่วนที่ ๒ การสรรหา คพรพ. ภาคประชาชน

ส่วนที่ ๓ การสรรหา คพรพ. ผู้ทรงคุณวุฒิ

โดยดำเนินการใน ๔ ขั้นตอนที่สำคัญ ดังแผนภาพ

## ขั้นตอนการคัดเลือกและแต่งตั้ง คพรฟ.

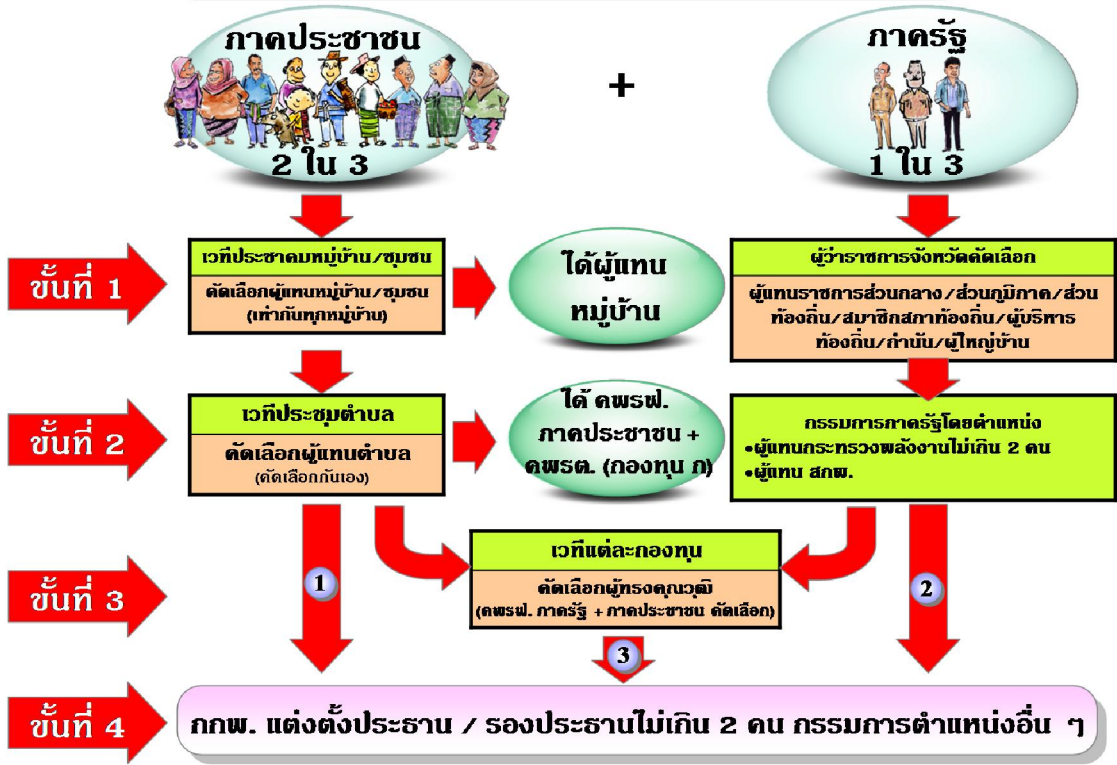

### ส่วนที่ ๑ การสรรหา คพรฟ. ภาครัฐ และผู้ช่วยเลขานุการ คพรฟ.

- ๑) สำนักงานคณะกรรมการกำกับกิจการพลังงาน (สกพ.) โดยความเห็นชอบของ กกพ. แต่งตั้งผู้แทน สกพ. เป็น คพรฟ. ภาครัฐ จำนวนกองทุนฯ ละ ๑ คน (กรรมการและเลขานุการ)
- ๒) สกพ. มีหนังสือแจ้งผู้ว่าราชการจังหวัดคัดเลือกผู้แทนจากส่วนราชการส่วนกลางที่ปฏิบัติงานในเขตจังหวัด ราชการส่วนภูมิภาคหรือส่วนท้องถิ่นในพื้นที่ประกาศ หรือสมาชิกสภาท้องถิ่น หรือผู้บริหารท้องถิ่น กำนันหรือผู้ใหญ่บ้านในพื้นที่ประกาศ ที่มีประสบการณ์ในการพัฒนาชุมชน สังคม เศรษฐกิจ สิ่งแวดล้อม การเกษตร สุขอนามัย หรืออุตสาหกรรม เป็นกรรมการในสัดส่วนผู้แทนภาครัฐ ตามจำนวนที่ กกพ. กำหนด เพื่อเป็น คพรฟ. ภาครัฐ
- ๓) สกพ. มีหนังสือแจ้งปลัดกระทรวงพลังงาน เพื่อส่งชื่อผู้แทนกระทรวงพลังงาน จำนวนไม่เกิน ๒ คน ตามที่ กกพ. กำหนด เพื่อเป็น คพรฟ. ภาครัฐ
- ๔) สกพ. มีหนังสือแจ้งผู้ได้รับใบอนุญาตผลิตไฟฟ้า เพื่อส่งผู้แทน จำนวน ๑ คน เป็น ผู้ช่วยเลขานุการ คพรฟ.

## ส่วนที่ ๒ การสรรหา คพรฟ. ภาคประชาชน

ได้กำหนดขั้นตอนการดำเนินงานคัดเลือก คพรฟ. ภาคประชาชน ไว้ ๖ ขั้นตอน โดยแบ่งเป็น

ขั้นเตรียมการ (INPUT) ๓ ขั้นตอน คือ

๑) การจัดสัมภาษณ์ผู้ที่เกี่ยวข้องในการดำเนินงาน โดยจัดสัมภาษณ์นายอำเภอหรือหัวหน้าส่วนราชการที่เทียบเท่า เจ้าหน้าที่สำนักงานคณะกรรมการกำกับกิจการพลังงานประจำเขต ที่มีผู้ปฏิบัติงานภาคสนาม ซึ่งต้องมีส่วนเกี่ยวข้องในการสั่งการ กำกับ ให้ข้อมูลทางวิชาการ จัดทำเอกสาร สนับสนุนการประชาสัมพันธ์ และอำนวยความสะดวกในเรื่องต่าง ๆ พร้อมการติดต่อสอบถาม

๒) การประชุมเชิงปฏิบัติการเพื่อชี้แจงการดำเนินงานในระดับตำบล โดยจะจัดประชุมให้กับคณะกรรมการหมู่บ้านหรือคณะกรรมการชุมชน ซึ่งมีส่วนสำคัญในการประชาสัมพันธ์ข้อมูลกองทุนฯ และการสรรหากรรมการฯ และเป็นกลไกหลักในการรับสมัครและจัดเวทีประชาคมหมู่บ้านเพื่อคัดเลือกตัวแทนหมู่บ้าน

๓) การประชาสัมพันธ์ในระดับหมู่บ้าน โดยจัดให้มีการประชาสัมพันธ์แบบมีส่วนร่วมของภาคประชาชนในพื้นที่ด้วยสื่อหลากหลายรูปแบบ เช่น แผ่นพับ สื่อไว้นิต วิทยูชุมชน เสียงตามสาย หอกระจายข่าว การจัดทำ FOCUS GROUPS ตามกลุ่มชาวบ้าน และการเปิดการประชุมระดับหมู่บ้านตามที่แต่ละหมู่บ้านจะดำเนินการได้

ขั้นเวทีคัดเลือก (PROCESS) ๓ ขั้นตอน ซึ่งแต่ละขั้นตอนได้กำหนดผลผลิต(OUTPUT) ไว้ด้วย คือ

๑) เวทีประชาคมหมู่บ้านหรือชุมชน เพื่อให้ประชาชนในหมู่บ้านหรือชุมชนนั้นมาร่วมประชาคมและลงมติคัดเลือกตัวแทนหมู่บ้านหรือชุมชน

๒) เวทีประชุมผู้แทนหมู่บ้านหรือชุมชนในตำบล เพื่อการคัดเลือกให้ได้ คพรฟ. ภาคประชาชน

๓) เวทีประชุมระดับกองทุน เพื่อการคัดเลือก คพรฟ.ผู้ทรงคุณวุฒิ ทำให้ได้ คพรฟ. ทั้งคณะ

ผังแผนภาพ

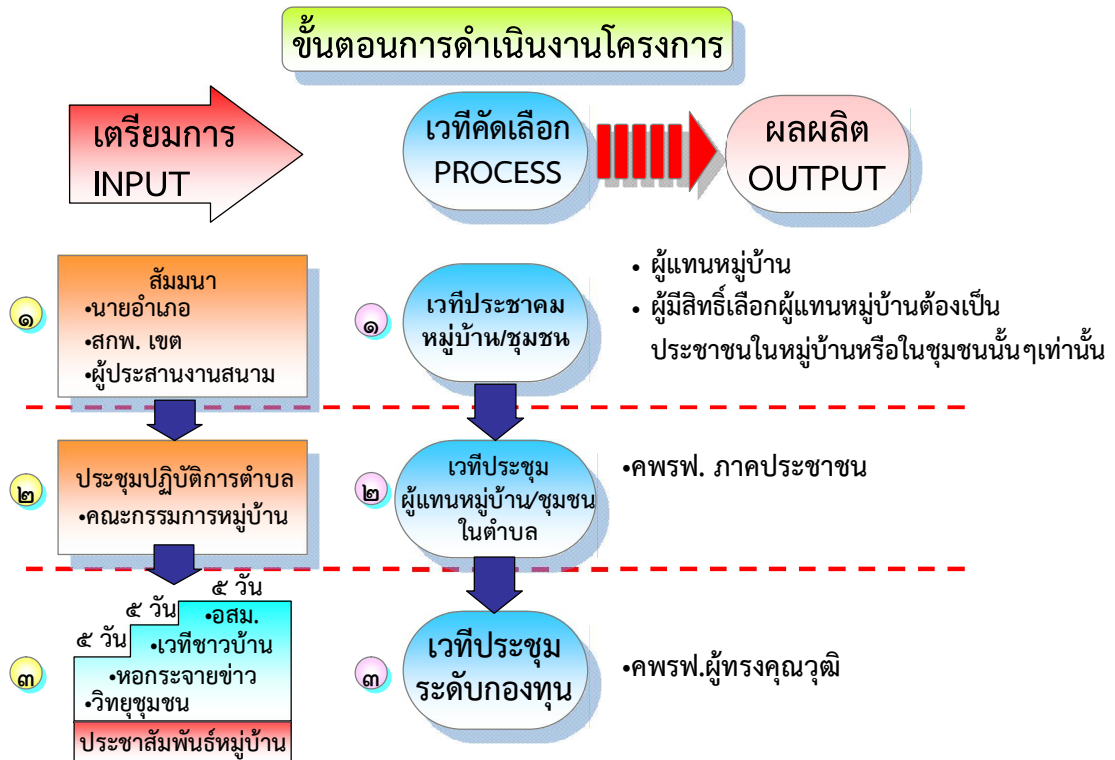

## ตารางแสดงขั้นตอนการดำเนินงานคัดเลือก คพรพ. ภาคประชาชน

ขั้นตอน	กลุ่มเป้าหมาย	วิธีดำเนินการ	ผลผลิต
๑	• นายอำเภอ • สกพ.เขต • ทีมที่ปรึกษา	สัมมนาผู้ที่เกี่ยวข้องกับการสรรหาคณะกรรมการ	แผนประชาสัมพันธ์ร่วม ๓ ฝ่ายระดับตำบล
๒	• กม. แต่ละตำบล	เวทีประชาสัมพันธ์ระดับตำบล	• แผนประชาสัมพันธ์ระดับหมู่บ้านหรือชุมชน • กำหนดการจัดเวทีประชาคมหมู่บ้านหรือชุมชน
๓	๕ วัน • วิทยุชุมชน ๕ วัน • หอกระจายข่าวหมู่บ้าน การประชาสัมพันธ์กลุ่ม	• วิทยุชุมชน • หอกระจายข่าวหมู่บ้าน • เวทีพบกลุ่ม/คุ้มบ้าน	• ประชาชนในหมู่บ้านหรือชุมชนได้รับทราบกำหนดการจัดเวทีประชาคม
๔	ประชาชนในหมู่บ้านหรือชุมชน	เวทีประชาคมหมู่บ้าน/ชุมชน ประชาคมหมู่บ้านหรือชุมชน	• ผู้แทนหมู่บ้านหรือชุมชน
๕	ผู้แทนทุกหมู่บ้านหรือทุกชุมชนในตำบลนั้น	เวทีประชุมตำบล ประชุมตำบล	• คพรพ. ภาคประชาชน
๖	• คพรพ. ภาคประชาชน • คพรพ. ภาครัฐ	เวทีคัดเลือก คพรพ./ผู้ทรงคุณวุฒิ การประชุมกองทุน	• คพรพ. ผู้ทรงคุณวุฒิ



## โครงสร้างการดำเนินงานคัดเลือก คพรพ. ภาคประชาชนแบบมีส่วนร่วม

ในการดำเนินงานสรรหา คพรพ. ภาคประชาชนครั้งนี้ มีผู้รับผิดชอบดำเนินงานจาก ๓ ภาคส่วนที่สำคัญ คือ

ภาคส่วนที่ ๑ กระทรวงมหาดไทย กรมการปกครอง ผู้ว่าราชการจังหวัด นายอำเภอ/หัวหน้าส่วนราชการที่เทียบเท่า คณะกรรมการหมู่บ้านหรือชุมชน

ภาคส่วนที่ ๒ สำนักงานคณะกรรมการกำกับกิจการพลังงาน (สกพ.)

ภาคส่วนที่ ๓ ทีมที่ปรึกษา ซึ่งประกอบด้วย ทีมที่ปรึกษาส่วนกลาง ทีมที่ปรึกษาประจำภาค ผู้ประสานงานภาคสนาม

โดยแต่ละภาคส่วนมีหน้าที่ความรับผิดชอบที่ชัดเจนและดำเนินงานประสานกัน

แผนภาพ : โครงสร้างการจัดการร่วม

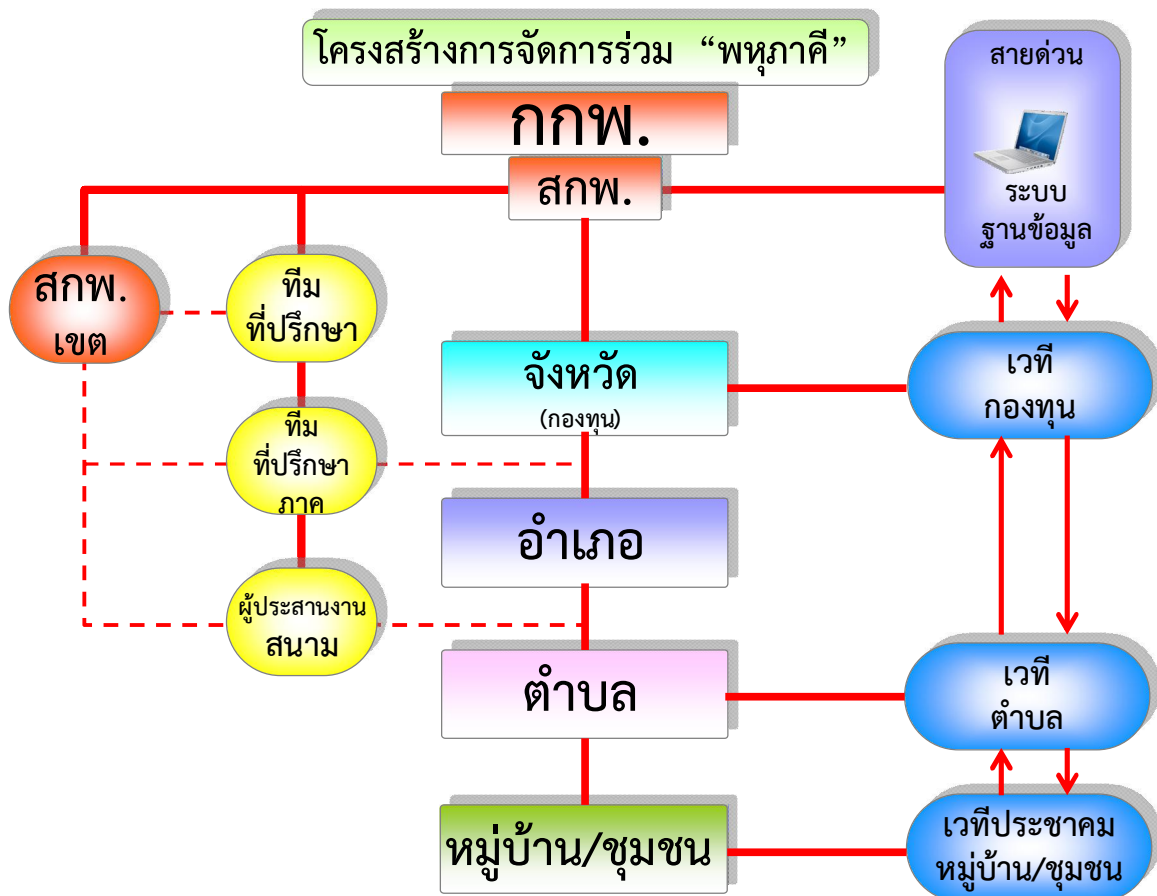

## กำหนดเวลาในการประชาสัมพันธ์ร่วมกัน

ช่วงที่	ภารกิจหลัก	ระยะเวลา	เนื้อหาที่เน้น	ช่องทางสื่อ	สื่อที่ใช้
๑	ประชาสัมพันธ์ (ทางเดียว) ให้เข้าใจ กองทุนกว้าง ๆ	๕ วันแรก (๑ - ๕)	• ประโยชน์ของกองทุน พัฒนาไฟฟ้า ต่อ คริวเรือน ในหมู่บ้าน หรือในชุมชน	• วิทยุชุมชน • หอกระจายข่าว หมู่บ้าน	• CD • สตรีวิทยุ • ผู้ใหญ่บ้าน
๒	เจาะเนื้อหาเชิงลึกโดยการเสวนาแลกเปลี่ยนเรียนรู้ผ่านกลุ่ม/เวที FOCUS GROUP	๕ วันที่สอง (๖ - ๑๐)	• ประโยชน์ของกองทุน ถาม - ตอบ • คณะกรรมการมีบทบาท ช่วยหมู่บ้านอย่างไร • คณะกรรมการมีบทบาท อะไรบ้าง	• หอกระจายข่าว หมู่บ้าน • เวทีประชุมของผู้ใหญ่บ้าน • เวทีคุ้มบ้าน แต่ละคุ้มบ้าน	• ผู้ใหญ่บ้าน • กม. • สตรีวิทยุ
๓	รณรงค์/ประชาสัมพันธ์ ให้ประชาชนเข้าร่วม เวทีประชาคมหมู่บ้าน หรือชุมชน	๕ วันที่สาม (๑๑ - ๑๕)	• กำหนดการเวทีประชาคม หมู่บ้านหรือชุมชน	• หอกระจายข่าว บ้าน • เวทีประชุมของผู้ใหญ่บ้าน	• ผู้ใหญ่บ้าน • กม. • สตรีวิทยุ
๔	ประกาศผลผู้ได้รับการคัดเลือกเป็นผู้แทน หมู่บ้านหรือชุมชน	๕ วันที่สี่	• ประกาศรายชื่อผู้แทน หมู่บ้านหรือชุมชน • การนัดหมายคัดเลือก ผู้แทนตำบล - กองทุน	• หอกระจายข่าว หมู่บ้าน	• ผู้ใหญ่บ้าน • กม.

### แผนภาพ : การประชาสัมพันธ์

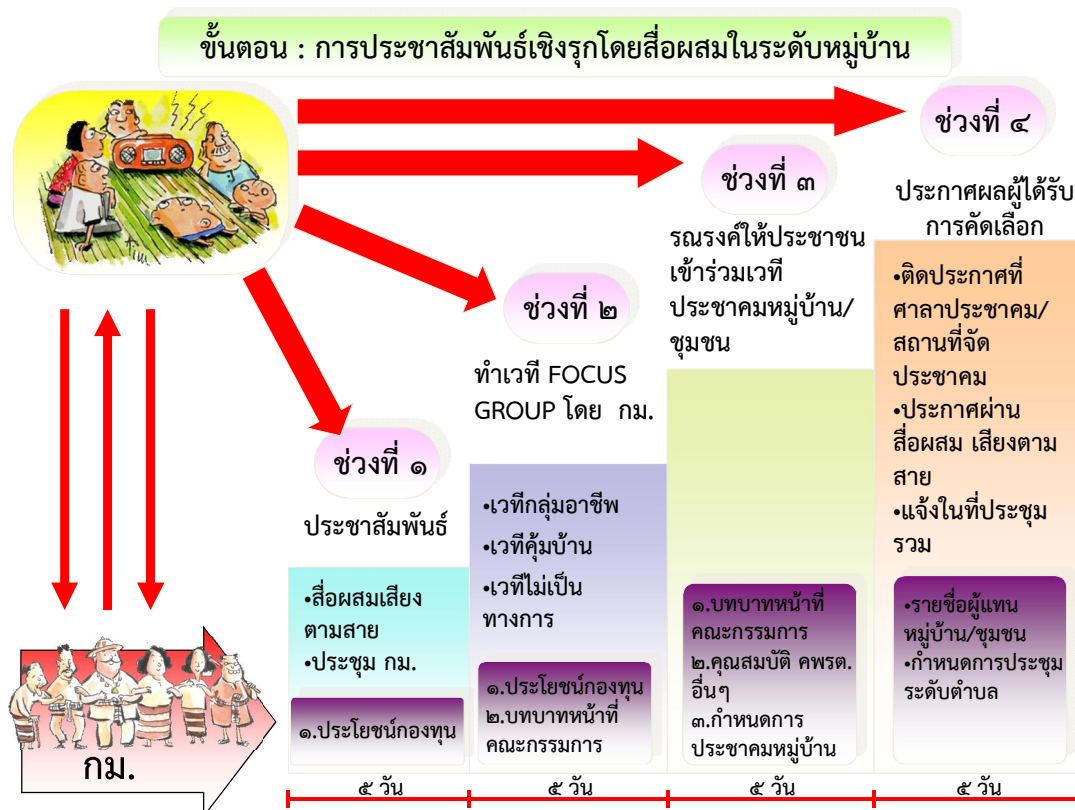

## รายละเอียดการดำเนินงานสรรหาในแต่ละเวที

๑) เวทีประชาสัมพันธ์ระดับตำบล (การชักชวนความเข้าใจเรื่องกองทุนพัฒนาไฟฟ้าและการสรรหา คพรฟ.) มีขั้นตอนหลัก คือ

ขั้นตอนนี้ถือว่าเป็นขั้นเตรียมการ โดยอยู่ในความรับผิดชอบดำเนินงานร่วมกันของภาคนายอำเภอหรือหัวหน้าส่วนราชการที่เทียบเท่า / เจ้าหน้าที่ สกพ.ประจำเขต / ผู้ประสานงานสนามของบริษัทที่ปรึกษา (ภายหลังจากที่ได้จัดสัมมนาร่วมกันทั้ง ๓ ฝ่าย) ซึ่งมีขั้นตอนและกิจกรรมสำคัญ คือ

ขั้นตอนที่ ๑ การจัดทำทะเบียนคณะกรรมการหมู่บ้านเพื่อประโยชน์ในการติดต่อประสานงานร่วมกันในการดำเนินงานสรรหาคณะกรรมการกองทุนพัฒนาไฟฟ้าในพื้นที่ประกาศในระดับหมู่บ้านและชี้แจงเรื่องการสรรหา คพรฟ. ในภาพรวม แจกคู่มือและเอกสารเพื่อดำเนินการสรรหา

ขั้นตอนที่ ๒ ชี้แจงเรื่องการประชาสัมพันธ์และแจกสื่อเรื่องการประชาสัมพันธ์ในระดับหมู่บ้านหรือชุมชน พร้อมจัดทำแผนการประชาสัมพันธ์ในระดับหมู่บ้าน

ขั้นตอนที่ ๓ ชี้แจงเรื่องการประชาคมหมู่บ้านหรือชุมชน แจกเอกสารเพื่อการดำเนินการพร้อมจัดทำแผนการสรรหา/เวทีประชาคมหมู่บ้านหรือชุมชนและกำหนดการจัดเวทีประชุมตัวแทนหมู่บ้านหรือชุมชนในตำบล

ขั้นตอนที่ ๔ สนับสนุนค่าใช้จ่ายในการดำเนินงานพร้อมจัดทำเอกสารประกอบการเบิกจ่าย ดังนี้

- ค่าใช้จ่ายเวทีประชาสัมพันธ์ระดับตำบล จำนวน ๑,๐๐๐ บาท/ตำบล
- ค่าใช้จ่ายเวทีประชาคมหมู่บ้าน จำนวน ๑,๐๐๐ บาท/หมู่บ้าน
- ค่าใช้จ่ายเวทีประชุมผู้แทนหมู่บ้านในตำบล จำนวน ๑,๐๐๐ บาท/ตำบล



## เวทีประชาสัมพันธ์ระดับตำบล

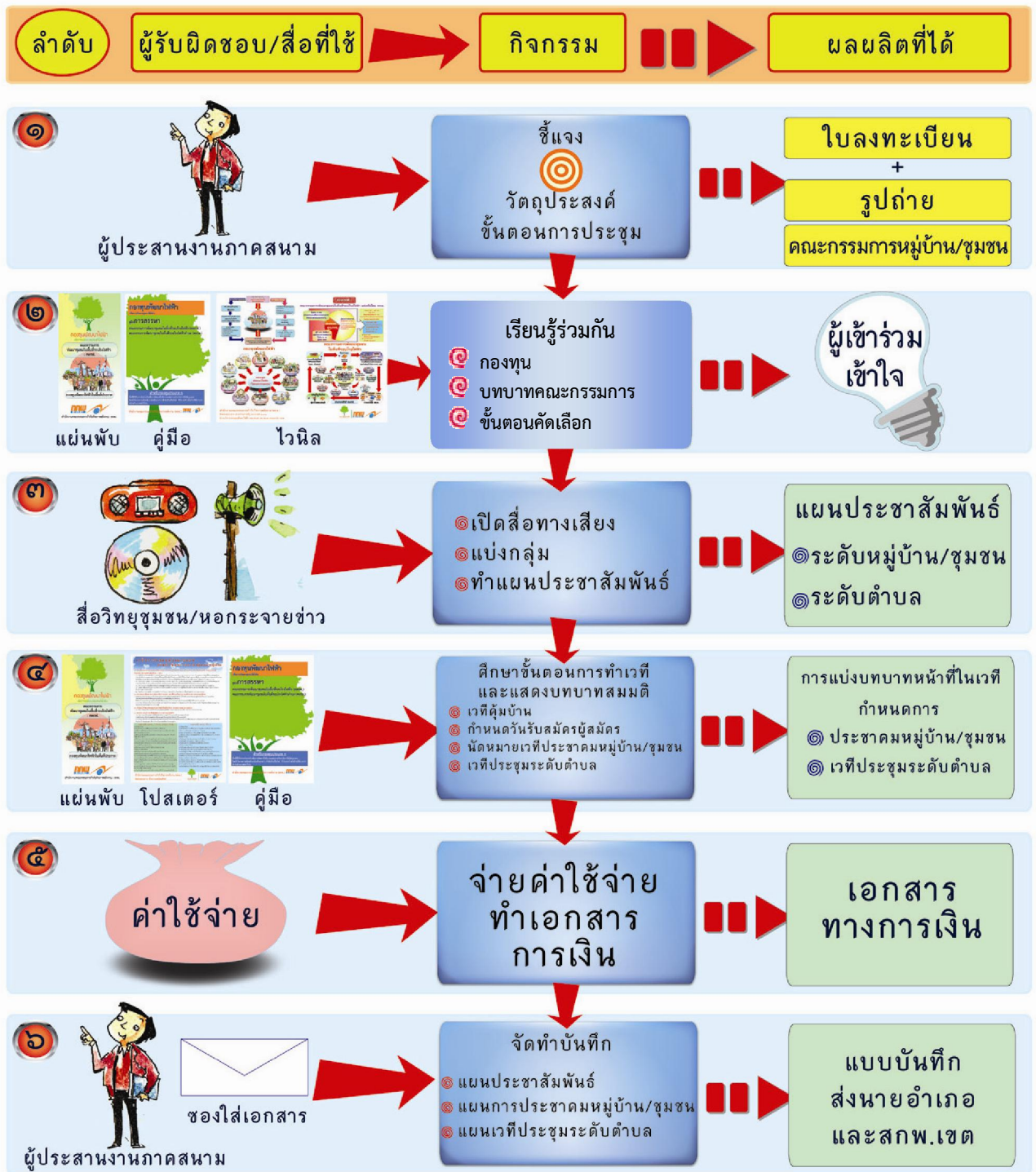

สำนักงานคณะกรรมการกำกับกิจการพลังงาน (สกพ.)

ติดต่อสอบถาม สายด่วนภาครัฐ หมายเลข ๑๑๑๑

ฝ่ายบริหารกองทุนพัฒนาไฟฟ้า หมายเลข ๐๒-๒๐๙๙-๓๕๙๙ ต่อ ๖๕๐



๑) เวทีประชาสัมพันธ์ระดับตำบล (การชักชวนความเข้าใจเรื่องกองทุนพัฒนาไฟฟ้าและการสรรหา คพรฟ.)

วัตถุประสงค์ เพื่อชี้แจงทำความเข้าใจกับคณะกรรมการหมู่บ้านหรือชุมชน เพื่อให้ดำเนินการต่อ ในเรื่อง

- การรับสมัครผู้แทนภาคประชาชน/การจัดเวทีประชาคมระดับหมู่บ้านหรือชุมชน เพื่อคัดเลือกผู้แทนหมู่บ้านหรือชุมชน โดยจัดให้มีการทำแผนการสรรหา/

ประชาคมหมู่บ้านหรือชุมชน

- การประชาสัมพันธ์กองทุนพัฒนาไฟฟ้าและการสรรหาผู้แทนภาคประชาชน โดยจัดให้มีการทำแผนการประชาสัมพันธ์ระดับตำบล/หมู่บ้านหรือชุมชน

เนื้อหา	วิธีดำเนินการ	สื่อ/อุปกรณ์	แบบฟอร์ม	ระยะเวลา	ผู้รับผิดชอบ
๑.๑ ลงทะเบียนและแจกเอกสาร	<ul style="list-style-type: none"> <li>ลงทะเบียนผู้เข้าร่วมประชุมทุกคน</li> <li>แจกเอกสาร (ให้ผู้ใหญ่บ้าน) ประกอบด้วย <ul style="list-style-type: none"> <li>- คู่มือการสรรหา หมู่บ้านละ ๑ เล่ม</li> <li>- แบบบันทึกรายชื่อคณะกรรมการหมู่บ้าน</li> <li>- ของเอกสารสำหรับ กม. ที่ใช้ในการจัดเวทีประชาคมหมู่บ้าน (มีรายชื่อหมู่บ้าน กำกับ) หมู่บ้านละ ๑ ของ</li> <li>- แผ่นพับ (สำหรับ กม. ทุกคน)</li> </ul> </li> </ul>	<ul style="list-style-type: none"> <li>- คู่มือการสรรหา</li> <li>- ของเอกสารสำหรับ กม. ที่ใช้ในการจัดเวทีประชาคม</li> <li>- แผ่นพับ</li> </ul>	แบบบันทึกรายชื่อคณะกรรมการหมู่บ้าน	ก่อนเริ่มประชุม	ผู้ประสานงานภาคสนาม
๑.๒ การจัดทำทะเบียนคณะกรรมการหมู่บ้าน	<ul style="list-style-type: none"> <li>ผู้ใหญ่บ้านกรอกข้อมูลคณะกรรมการหมู่บ้าน ตามแบบบันทึกรายชื่อ กม. พร้อมลงนามผู้ให้ข้อมูล ดำเนินการให้แล้วเสร็จก่อนเริ่มประชุม จัดส่งให้ผู้ประสานงานภาคสนาม ผู้ประสานงานภาคตรวจสอบความถูกต้อง</li> </ul>		แบบบันทึกรายชื่อคณะกรรมการหมู่บ้าน	ก่อนเริ่มประชุม	ผู้ประสานงานภาคสนาม
๑.๓ ชี้แจงวัตถุประสงค์และขั้นตอนการประชุม	<ul style="list-style-type: none"> <li>ผู้ประสานงานภาคชี้แจงวัตถุประสงค์และขั้นตอนการประชุม</li> </ul>	คู่มือการสรรหา		๑๕ นาที	ผู้ประสานงานภาคสนาม
๒. เรียนรู้ร่วมกัน	<ul style="list-style-type: none"> <li>ชี้แจงเรื่องกองทุนพัฒนาไฟฟ้า</li> <li>บทบาทของ คพรฟ.</li> <li>คุณสมบัติ คพรฟ</li> <li>ขั้นตอนการคัดเลือก</li> </ul>	<ul style="list-style-type: none"> <li>- แผ่นพับกองทุน</li> <li>- คู่มือการสรรหา</li> <li>- ไว้นิลกองทุน</li> </ul>		๓๐ นาที	ผู้ประสานงานภาคสนาม
๓. ฟังสื่อทางเสียงและจัดทำแผนประชาสัมพันธ์การสรรหาระดับหมู่บ้านและตำบล	<ul style="list-style-type: none"> <li>เปิดสื่อทางเสียงให้ผู้เข้าร่วมประชุมรับฟังร่วมกัน</li> <li>แบ่งกลุ่มตามหมู่บ้านเพื่อจัดทำแผนประชาสัมพันธ์การสรรหากรรมการระดับหมู่บ้าน (จัดเก็บไว้ที่ผู้ใหญ่บ้าน เพื่อปฏิบัติตามแผน)</li> <li>รวบรวมแผนประชาสัมพันธ์การสรรหากรรมการระดับหมู่บ้านมาสรุปเป็นแผนการสรรหากรรมการระดับตำบล (ผู้ประสานงานภาคสนามจัดเก็บ)</li> </ul>	<ul style="list-style-type: none"> <li>- CD ประชาสัมพันธ์ ๓ แผ่น</li> <li>- สคริปประชาสัมพันธ์ ๓ แผ่น</li> </ul>	<ul style="list-style-type: none"> <li>- แผนการประชาสัมพันธ์การสรรหา <u>ระดับหมู่บ้าน</u></li> <li>- แผนการประชาสัมพันธ์การสรรหา <u>ระดับตำบล</u></li> </ul>	๓๐ นาที	ผู้ประสานงานภาคสนาม

เนื้อหา	วิธีดำเนินการ	สื่อ/อุปกรณ์	แบบฟอร์ม	ระยะเวลา	ผู้รับผิดชอบ
๔. ชี้แจงการทำเวทีประชาคมหมู่บ้านเพื่อดำเนินการสรรหาผู้แทนหมู่บ้าน และจัดทำแผนจัดทำแผนสรรหา/เวทีประชาคมหมู่บ้าน/ประชุมตัวแทนหมู่บ้านในตำบล	<ul style="list-style-type: none"> <li>▪ คัดเลือกผู้แสดงบทบาทสมมติโดย กม. ที่เข้าร่วมประชุม ๒ เวที               <ol style="list-style-type: none"> <li>๑)เวทีประชาสัมพันธ์ในหมู่บ้าน</li> <li>๒)เวทีประชาคมเพื่อคัดเลือกตัวแทนหมู่บ้าน</li> </ol> </li> <li>▪ แสดงบทบาทสมมติ โดยใช้เอกสารจริงประกอบการแสดง</li> <li>▪ จัดทำแผนสรรหา/เวทีประชาคมหมู่บ้านและกำหนดการจัดเวทีประชุมตัวแทนหมู่บ้าน จัดทำ ๓ ชุด ส่งนายอำเภอ สกพ.เขต และบริษัทที่ปรึกษา</li> </ul>	<ul style="list-style-type: none"> <li>-แผ่นพับ</li> <li>-โปสเตอร์การจัดเวทีประชาคมหมู่บ้าน</li> <li>-คู่มือการสรรหา</li> <li>-ซองเอกสาร</li> </ul>		๔ นาที	ผู้ประสานงานภาคสนาม
๕. สนับสนุนเงินค่าใช้จ่ายในการจัดเวที	<ul style="list-style-type: none"> <li>▪ ผู้ประสานงานชี้แจงค่าใช้จ่ายในการจัดเวที จ่ายเงิน พร้อมจัดทำหลักฐานใบรับเงินค่าใช้จ่าย ดังนี้               <ol style="list-style-type: none"> <li>๑)เวทีประชาคมหมู่บ้าน จ่ายให้กับผู้ใหญ่บ้าน/ชุมชนฯ ละ ๑,๐๐๐ บาท เช่นรับเงินในใบรับเงินหมู่บ้าน</li> <li>๒)เวทีประชาสัมพันธ์ระดับตำบล จำนวน ๑,๐๐๐ บาท จ่ายให้กำหนด</li> <li>๓)เวทีประชุมผู้แทนหมู่บ้านในตำบล จำนวน ๑,๐๐๐ บาท จ่ายให้กำหนดค่าใช้จ่ายข้อ ๒ และ ๓ เช่นรับเงินในใบรับเงินตำบล</li> </ol> </li> <li>▪ ผู้ประสานงานภาคสนามตรวจสอบความถูกต้องและเก็บรวบรวมใบรับเงิน</li> </ul>			๓๐ นาที	ผู้ประสานงานภาคสนาม
๖.๑ บันทึกผลการประชุม	<ul style="list-style-type: none"> <li>▪ จัดทำแบบบันทึกผลการการจัดประชุม</li> </ul>		แบบบันทึกผลการจัดประชุม	๑๕ นาที	ผู้ประสานงานภาค
๖.๒ การรายงานผลและจัดส่งเอกสาร	<ul style="list-style-type: none"> <li>ผู้ประสานงานภาคสนาม จัดส่งเอกสาร ดังนี้</li> <li><u>นายอำเภอ</u></li> <li>-แผนประชาสัมพันธ์ระดับตำบล</li> <li>-แผนการสรรหา/เวทีประชาคมหมู่บ้าน และประชุมตัวแทนหมู่บ้านในตำบล</li> <li>-แบบบันทึกผลการจัดประชุม</li> <li><u>สกพ. เขต (เหมือนนายอำเภอ) และแบบบันทึกรายชื่อคณะกรรมการหมู่บ้าน</u></li> <li><u>สกพ. (ผ่านบริษัทที่ปรึกษา) ใส่ในซองเอกสารที่จัดเตรียมไว้ให้</u></li> <li>-ใบลงทะเบียน</li> <li>-แบบบันทึกรายชื่อคณะกรรมการหมู่บ้าน</li> <li>-ใบรับเงินตำบล/ ใบรับเงินหมู่บ้าน</li> <li>-แผนประชาสัมพันธ์การสรรหาคณะกรรมการระดับตำบล</li> <li>-แผนการสรรหา/เวทีประชาคมหมู่บ้าน และประชุมตัวแทนหมู่บ้านในตำบล</li> <li>-แบบบันทึกผลการจัดประชุม</li> </ul>		ซองเอกสารจัดส่งบริษัทที่ปรึกษา	หลังการประชุม	ผู้ประสานงานภาค

๒) เวทีสรรหาระดับหมู่บ้าน (การประชุมหมู่บ้านหรือชุมชนเพื่อดำเนินการสรรหาผู้แทนหมู่บ้านหรือชุมชน)

ขั้นตอนนี้อยู่ในความรับผิดชอบดำเนินงานของคณะกรรมการหมู่บ้านหรือชุมชน ซึ่งมีขั้นตอนและกิจกรรมที่สำคัญ ดังนี้

**ขั้นตอนที่ ๑** มีการประชาสัมพันธ์เรื่องกองทุนพัฒนาไฟฟ้า/คณะกรรมการกองทุนฯ/การสรรหาคณะกรรมการกองทุนฯ โดยเสียงตามสาย/หอกระจายข่าวของหมู่บ้าน/วิฑูชุมชน(ถ้ามี) อย่างน้อย ๑๕ วัน ก่อนวันจัดเวทีประชาคมหมู่บ้าน ซึ่งควรจัดแบ่งเนื้อหาในการประชาสัมพันธ์เป็นช่วง ๆ ช่วงละ ๕ วัน

**ขั้นตอนที่ ๒** มีการประชาสัมพันธ์ในรูปแบบการจับกลุ่มพูดคุยถึงความสำคัญในการสรรหาคณะกรรมการกองทุนฯ ให้ได้คนเก่ง คนดี จะได้บริหารกองทุนฯ ได้อย่างมีประสิทธิภาพและโปร่งใส

**ขั้นตอนที่ ๓** จัดเวทีประชาคมหมู่บ้านหรือชุมชนตามแผนการสรรหาที่กำหนดไว้ โดยในการประชาคมต้องจัดให้มีประธานการประชุมและผู้บันทึกผล มีการชี้แจงเรื่องที่มีการประชาคม เรื่องการดำเนินการคัดเลือกและ ประกาศผลการคัดเลือกเรียงลำดับ และบันทึกผลการประชาคม

**ขั้นตอนที่ ๔** คณะกรรมการหมู่บ้านหรือชุมชนจัดทำหนังสือแจ้งผลการคัดเลือก พร้อมบันทึกผลการประชาคมให้นายอำเภอ และ สกพ.เขต รวมทั้งติดประกาศผลการคัดเลือกผู้แทนหมู่บ้านหรือชุมชนในที่สาธารณะตามแนวทางปฏิบัติของคณะกรรมการหมู่บ้านหรือชุมชน



## เวทีประชาคมหมู่บ้านหรือชุมชน

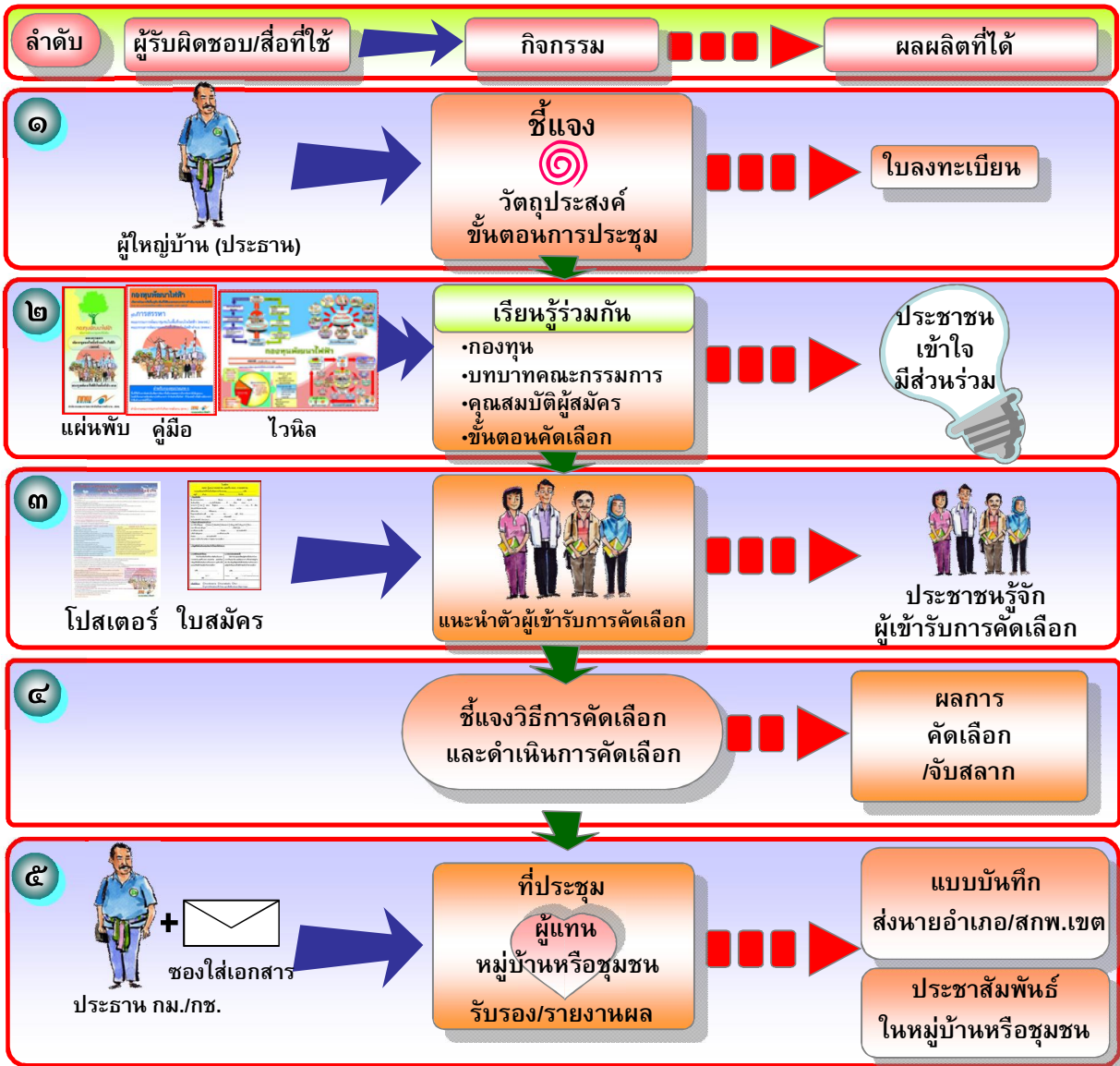

สำนักงานคณะกรรมการกำกับกิจการพลังงาน (สกพ.)  
ติดต่อสอบถาม สายด่วนภาครัฐ หมายเลข ๑๑๑๑  
ฝ่ายบริหารกองทุนพัฒนาไฟฟ้า หมายเลข ๐๒-๒๐๗-๓๕๙๙ ต่อ ๖๔๑



กองทุนพัฒนาไฟฟ้า  
Electricity Development Fund





๒) เวทีสรรหาระดับหมู่บ้านหรือชุมชน (การประชุมหมู่บ้านหรือชุมชนเพื่อดำเนินการสรรหาผู้แทนหมู่บ้านหรือชุมชน)

วัตถุประสงค์ เพื่อสรรหาผู้แทนหมู่บ้านหรือชุมชนในพื้นที่ประกาศ หมู่บ้านหรือชุมชนละ ๑ คน

เนื้อหา	วิธีดำเนินการ/SESSION	สื่อ/อุปกรณ์	แบบฟอร์ม	ระยะเวลา	ผู้รับผิดชอบ
๑.๑ ลงทะเบียนและจัดสถานที่ประชุม	<ul style="list-style-type: none"> <li>ผู้เข้าร่วมเวที ลงทะเบียนในใบลงทะเบียนเวทีประชุมหมู่บ้าน เมื่อลงทะเบียนแล้วนั่งในที่ที่จัดไว้ให้</li> </ul>		-ใบลงทะเบียนเวทีประชุมหมู่บ้าน	ก่อนเริ่มเวทีประชุม	กม
๑.๒ เปิดเวทีประชุม/ชี้แจงวัตถุประสงค์และขั้นตอนของการจัดเวทีประชุมหมู่บ้านหรือชุมชน	<ul style="list-style-type: none"> <li>ประธานในการเวทีประชุม ชี้แจงวัตถุประสงค์ของการจัดเวทีประชุมหมู่บ้านหรือชุมชน ตามคู่มือการสรรหา</li> </ul>	คู่มือการสรรหา		๑๕ นาที	ประธานในเวทีประชุม
๒. เรียนรู้ร่วมกัน เรื่องกองทุนพัฒนาไฟฟ้า/บทบาท/การสรรหาคณะกรรมการกองทุน	<ul style="list-style-type: none"> <li>ให้ความรู้เรื่องกองทุนพัฒนาไฟฟ้า</li> <li>ให้ความรู้เรื่องบทบาท คพรฟ.</li> <li>ให้ความรู้เรื่องคุณสมบัติ คพรฟ. ภาคประชาชน</li> <li>ให้ความรู้เรื่องขั้นตอนการคัดเลือก</li> </ul>	<ul style="list-style-type: none"> <li>คู่มือการสรรหา</li> <li>แผ่นพับ</li> <li>ไวนิลความรู้เรื่องกองทุนกรรมการ</li> </ul>		๑๕ นาที	กม
๓. ประกาศรายชื่อผู้เข้ารับการคัดเลือก แนะนำตัว รับรองคุณสมบัติ	<ul style="list-style-type: none"> <li>กม.ประกาศรายชื่อผู้เข้ารับการคัดเลือกทั้งหมด และให้ผู้เข้ารับการคัดเลือกทั้งหมดแนะนำตัวเอง</li> <li>หากมีผู้ทักท้วงเรื่องคุณสมบัติของผู้เข้ารับการคัดเลือกคนใด ให้บันทึกคำทักท้วงไว้ในแบบบันทึก</li> </ul>	<ul style="list-style-type: none"> <li>โปสเตอร์เวทีประชุมหมู่บ้านเพื่อดำเนินการสรรหาผู้แทนหมู่บ้าน</li> <li>แบบบันทึกคำรับรองคุณสมบัติ คพรฟ. ภาคประชาชน</li> </ul>		๑๕ นาที	กม

เนื้อหา	วิธีดำเนินการ/SESSION	สื่อ/อุปกรณ์	แบบฟอร์ม	ระยะเวลา	ผู้รับผิดชอบ
๔. การคัดเลือก	ประธานเวทีประชาคมชี้แจงวิธีการคัดเลือก และดำเนินการคัดเลือก	-โปสเตอร์ -กระดาน/กระดานคลิปปาร์ต		๓๐ นาที	กม
๕.๑ ประกาศผลการคัดเลือกผู้แทนหมู่บ้านหรือชุมชนต่อเวทีประชาคมและรับรองผล	<ul style="list-style-type: none"> <li>▪ ประธานเวทีประชาคม ตรวจสอบผลการคัดเลือกผู้แทนหมู่บ้านหรือชุมชน และประกาศให้ที่ประชุมประชาคมทราบ โดยเรียงลำดับผลคะแนนจากมากไปหาน้อย หากไม่มีผู้ทักท้วงให้ถือว่าผลการคัดเลือกผู้แทนหมู่บ้านหรือชุมชนสมบูรณ์ หากมีการทักท้วงให้ที่ประชุมประชาคมตรวจสอบอีกครั้ง ทั้งนี้คะแนนของผู้เข้ารับการคัดเลือกทุกคนเมื่อรวมกันแล้วจะต้องไม่เกินยอดรวมของจำนวนผู้ลงทะเบียนในไบลงทะเบียน (ประชาชนในหมู่บ้านหรือชุมชน) หากเกินให้มีการคัดเลือกใหม่</li> </ul>		ไบลงทะเบียน (ประชาชนในหมู่บ้านหรือชุมชน)	๓๐ นาที	ประธาน
๕.๒ จัดทำแบบบันทึกผล	<ul style="list-style-type: none"> <li>▪ บันทึกผลการจัดเวทีประชาคมหมู่บ้านทุกขั้นตอนโดยให้ประธานเวทีประชาคมและผู้บันทึกผลลงนาม</li> </ul>		-แบบบันทึกผลการจัดเวทีประชาคมหมู่บ้าน	๑๕ นาที	
๕.๓ การประกาศผล/การรายงานผลและจัดส่งเอกสาร	<ul style="list-style-type: none"> <li>▪ ติดประกาศผลต่อสาธารณะในหมู่บ้าน และประกาศเสียงตามสายหอกระจายข่าวในหมู่บ้านและ กม. จัดส่งเอกสาร ดังนี้</li> <li>▪ นายอำเภอ</li> <li>- แบบบันทึกผลฯ</li> <li>▪ กม. ใส่เอกสารในซองจดหมายที่จัดเตรียมให้</li> <li>- แบบบันทึกผลฯ</li> </ul>	-แบบบันทึก	- ซองจดหมายจัดส่งบริษัทที่ปรึกษา	หลังการจัดเวทีประชาคม	กม.

๓) เวทีสรรหาระดับตำบล (การประชุมผู้แทนหมู่บ้านหรือชุมชนในตำบลเพื่อคัดเลือก คพรฟ. ภาคประชาชน)

ขั้นตอนที่ ๑ เมื่อนายอำเภอหรือหัวหน้าส่วนราชการที่เทียบเท่า ได้รับแจ้งรายชื่อผู้แทนหมู่บ้านหรือชุมชนครบทุกหมู่บ้านหรือชุมชนของแต่ละตำบลแล้ว ให้มีการจัดประชุมผู้แทนหมู่บ้านหรือชุมชนในตำบล โดยประธานการประชุมชี้แจงวัตถุประสงค์และขั้นตอนการคัดเลือก

ขั้นตอนที่ ๒ สกพ.เขตให้ความรู้เรื่องบทบาทหน้าที่คณะกรรมการกองทุนพัฒนาไฟฟ้าในพื้นที่ประกาศ

ขั้นตอนที่ ๓ ผู้แทนหมู่บ้านหรือชุมชนในตำบลทุกคนที่ได้รับการคัดเลือกแนะนำตัวและแสดงวิสัยทัศน์เรื่องแนวทางการบริหารเงินกองทุนพัฒนาไฟฟ้าในพื้นที่ประกาศ (คนละไม่เกิน ๕ นาที)

ขั้นตอนที่ ๔ นายอำเภอ หรือหัวหน้าส่วนราชการที่เทียบเท่า ชี้แจงวิธีการคัดเลือก คพรฟ. ภาคประชาชน และดำเนินการคัดเลือก คพรฟ. ภาคประชาชน โดยคัดเลือกกันเองเพื่อเป็น คพรฟ. ภาคประชาชน จำนวนตามประกาศของ สกพ.

ขั้นตอนที่ ๕ ผู้ประสานงานภาคสนามบันทึกผลการคัดเลือก คพรฟ. ภาคประชาชน

จัดให้มีการประกาศรายชื่อผู้แทนหมู่บ้านหรือชุมชนแทนผู้ที่ได้รับการคัดเลือกเป็น คพรฟ.ภาคประชาชน ให้ประชาชนได้รับทราบ

## เวทีประชุมตำบล

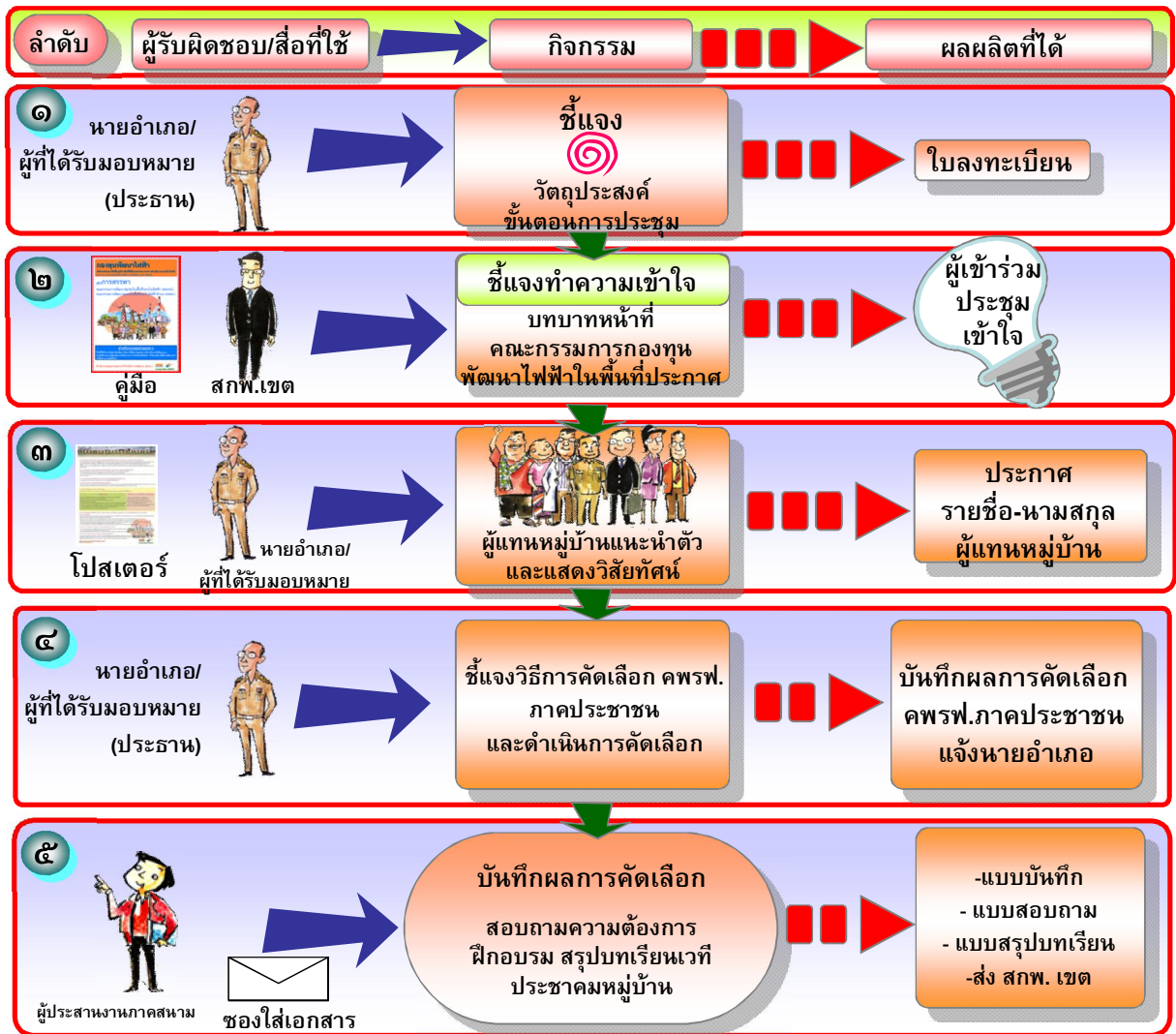

สำนักงานคณะกรรมการกำกับกิจการพลังงาน (สกพ.)  
ติดต่อสอบถาม สายด่วนภาครัฐ หมายเลข ๑๑๑๑  
ฝ่ายบริหารกองทุนพัฒนาไฟฟ้า หมายเลข ๐๖-๒๐๗-๓๕๙๙ ต่อ ๖๕๑



๓) เวทีประชุมผู้แทนหมู่บ้านระดับตำบล (การประชุมผู้แทนหมู่บ้านหรือชุมชนในตำบลเพื่อคัดเลือก คพรพ. ภาคประชาชน)

เพื่อจัดประชุมตัวแทนหมู่บ้านหรือชุมชนในตำบล เพื่อคัดเลือก คพรพ. ภาคประชาชน (ตัวแทนตำบล)

เพื่อสอบถามความต้องการด้านการฝึกอบรมของ คพรพ. และประชาชนในพื้นที่และเพื่อระดมความคิดเห็น/สรุปทบทวนเรื่องการจัดเวทีประชาคมหมู่บ้าน

เนื้อหา	วิธีดำเนินการ	สื่อ/อุปกรณ์	แบบฟอร์ม	ระยะเวลา	ผู้รับผิดชอบ
๑.๑ ลงทะเบียน	<ul style="list-style-type: none"> <li>ผู้เข้าร่วมเวทีประชาคมหมู่บ้านหรือชุมชนในตำบลลงทะเบียนการเข้าร่วมประชุม โดยระบุให้ชัดเจนว่าเป็นภาคส่วนใดตามใบลงทะเบียน</li> </ul>		ใบลงทะเบียน	ก่อนการประชุม	ผู้ประสานงานภาคสนาม
๑.๒ เปิดเวทีประชุม/ชี้แจงวัตถุประสงค์และขั้นตอนของการจัดประชุมผู้แทนหมู่บ้านหรือชุมชนในตำบล	<ul style="list-style-type: none"> <li>ประธานในการเวทีประชาคม (นายอำเภอหรือหัวหน้าส่วนราชการที่เทียบเท่า) เปิดเวทีประชุม ชี้แจงวัตถุประสงค์การประชุม</li> </ul>	คู่มือการสรรหา		๑๕ นาที	ประธานเวทีประชุม (นายอำเภอหรือหัวหน้าส่วนราชการที่เทียบเท่า)
๒. ชี้แจงบทบาทหน้าที่คณะกรรมการกองทุน	<ul style="list-style-type: none"> <li>สกว.เขต ในฐานะผู้กำกับเวทีประชุม ชี้แจงขั้นตอนของการจัดประชุมฯ ชี้แจงทำความเข้าใจเรื่องบทบาทหน้าที่ของกรรมการกองทุน</li> </ul>	สื่อบรรยายของ สกว.เขต			สกว.เขต
๓. แนะนำตัวผู้แทนหมู่บ้านและแสดงวิสัยทัศน์	<ul style="list-style-type: none"> <li>ผู้แทนแต่ละหมู่บ้านแนะนำตัวและแสดงวิสัยทัศน์ (คนละไม่เกิน ๕ นาที)</li> </ul>	คู่มือการสรรหา	ใบรับรองผลการคัดเลือกผู้แทนหมู่บ้านหรือชุมชนทั้งหมด	๓๐ นาที	ประธาน สกว.เขต
๔. คัดเลือก คพรพ.ภาคประชาชน	<ul style="list-style-type: none"> <li>ประธานการประชุมชี้แจงวิธีการคัดเลือกและดำเนินการคัดเลือก</li> </ul>	<ul style="list-style-type: none"> <li>คู่มือการสรรหา</li> <li>โปสเตอร์</li> </ul>	ใบสมัคร คพรพ. ผู้ทรงคุณวุฒิ	๓๐ นาที	ประธานเวทีประชุม สกว.เขต ผู้ประสานงานภาคสนาม
๕.๑ การจัดทำแบบบันทึกผล	<ul style="list-style-type: none"> <li>ผู้ประสานงานภาคสนามบันทึกผลการจัดเวทีประชุมผู้แทนหมู่บ้านในตำบลทุกขั้นตอนโดยให้ประธานเวทีประชุมและผู้บันทึกผลลงนาม</li> </ul>		แบบบันทึกผลประชุมผู้แทนหมู่บ้านในตำบล	๑๕ นาที	ผู้ประสานงานภาคสนาม

เนื้อหา	วิธีดำเนินการ	สื่อ/อุปกรณ์	แบบฟอร์ม	ระยะเวลา	ผู้รับผิดชอบ
๕.๒ การประกาศผล/การรายงานผลและจัดส่งเอกสาร	<ul style="list-style-type: none"> <li>▪ นายอำเภอหรือหัวหน้าส่วนราชการที่เทียบเท่าจัดทำและตีพิมพ์และตีพิมพ์เผยแพร่ผลการสรรหาให้ประชาชนในพื้นที่รับทราบโดยทั่วกัน</li> <li>▪ ผู้ประสานงานภาคสนามสนับสนุนนายอำเภอในการจัดทำเอกสารและการจัดส่งเอกสารให้ สกพ. ดังนี้ <ul style="list-style-type: none"> <li>-แบบบันทึกผลการประชุม</li> <li>-แบบสอบถามความต้องการ</li> <li>-แบบแบบบันทึกความเห็นสรุปบทเรียน เรื่องการจัดเวทีประชาคม</li> </ul> </li> </ul>			หลังการประชุม	ประธาน ผู้ประสานงาน ภาคสนาม
๕.๓ สอบถามความต้องการ การได้รับการฝึกอบรม	<ul style="list-style-type: none"> <li>▪ ผู้ประสานงานภาคสนามระดมความคิดเห็น</li> </ul> <p>คำถาม ๑ : ต้องการให้ สกพ./กองทุนพัฒนาไฟฟ้าจัดอบรมในเรื่องอะไรให้กับ คพรฟ.</p> <p>คำถาม ๒ : ต้องการให้ สกพ./กองทุนพัฒนาไฟฟ้าจัดอบรมในเรื่องอะไรให้กับ ประชาชนในพื้นที่ประกาศ</p>	หนังสือแจ้ง สกพ. ประกาศเผยแพร่	แบบสอบถามความต้องการ	๑๕ นาที	ผู้ประสานงาน ภาคสนาม
๕.๔ ระดมความคิดเห็น/สรุปบทเรียนเรื่องการจัดเวทีประชาคมหมู่บ้าน	<ul style="list-style-type: none"> <li>▪ ผู้ประสานงานสนาม ดำเนินการระดมความคิดเห็นจากผู้เข้าร่วมประชุมตามประเด็นคำถามในแบบสอบถามและบันทึกผลการสรุปบทเรียนเรื่องการจัดเวทีประชาคมหมู่บ้านที่ผ่านมา และบันทึกผล</li> </ul>	คู่มือการสรรหา	แบบบันทึกความเห็นสรุปบทเรียน เรื่องการจัดเวทีประชาคม	๑๕ นาที	ประสานงาน ภาคสนาม

# แผนผังการดำเนินการสรรหาคณะกรรมการกองทุนพัฒนาไฟฟ้า ในพื้นที่ประกาศ และแนวปฏิบัติสำหรับผู้ที่เกี่ยวข้อง

## ๑. สำนักงานคณะกรรมการกำกับกิจการพลังงาน

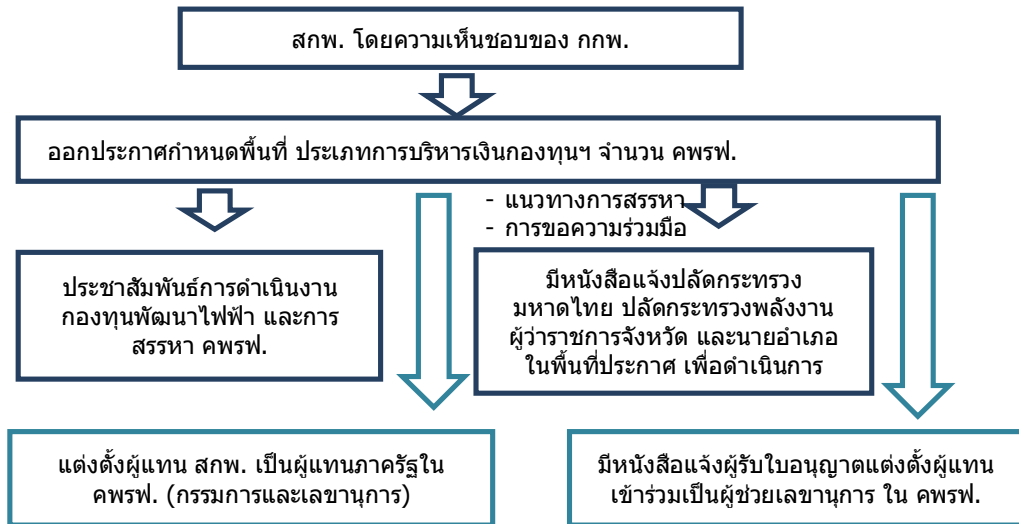

## ๒. ผู้ว่าราชการจังหวัด

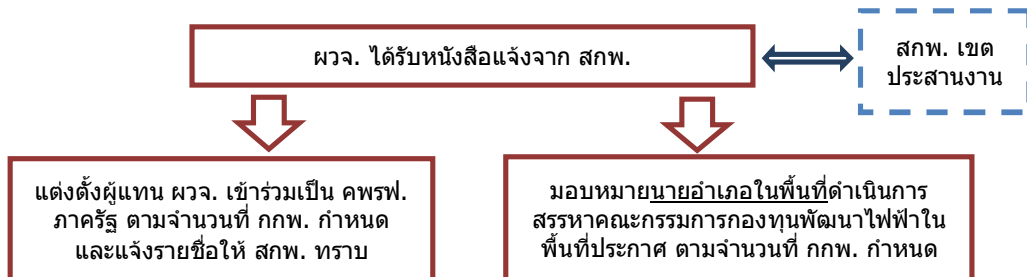

### ๓. นายอำเภอหรือหัวหน้าส่วนราชการที่เทียบเท่าในพื้นที่ประกาศ

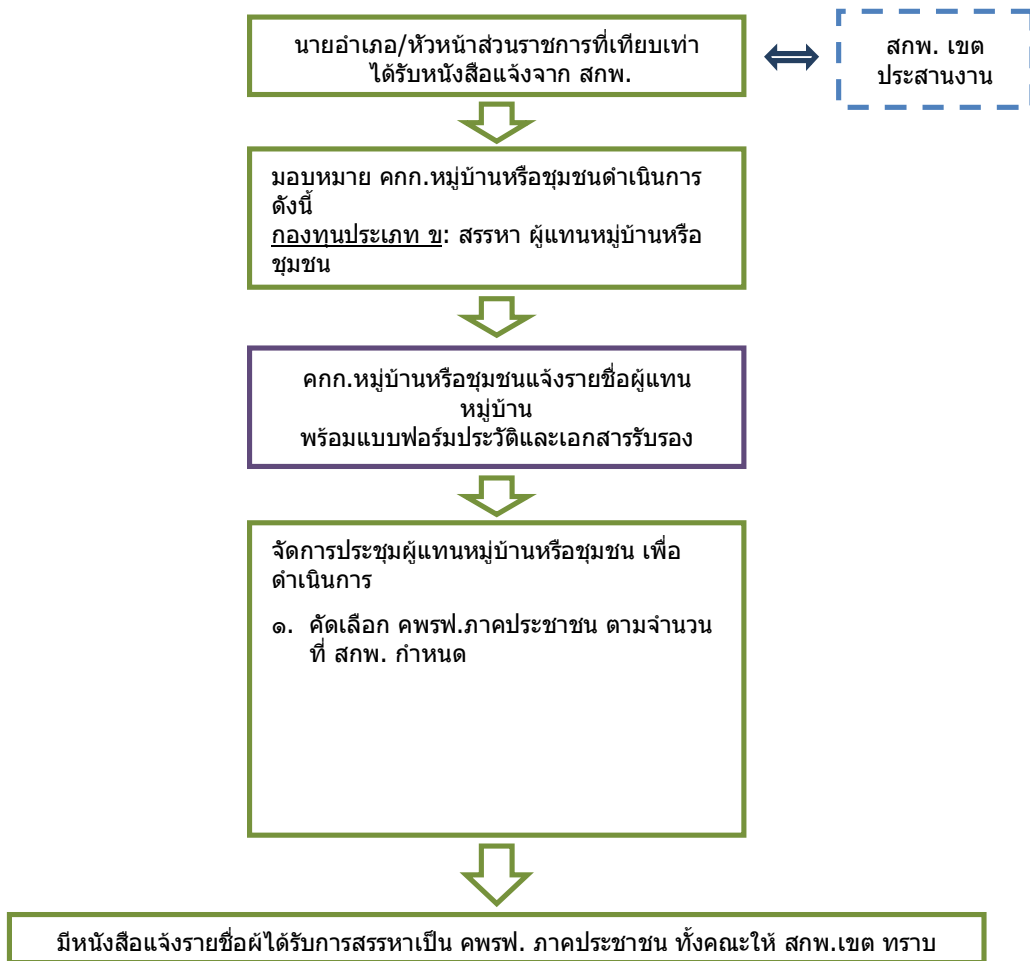



**แนวปฏิบัติ**  
**สำหรับนายอำเภอหรือหัวหน้าส่วนราชการที่เทียบเท่า**  
**ในการสรรหาคณะกรรมการกองทุนพัฒนาไฟฟ้าในพื้นที่ประกาศ**  
**กองทุนประเภท ข**

---

๑) เข้าร่วมสัมมนากับเจ้าหน้าที่ สกพ.ประจำเขต และทีมผู้ประสานงานภาคสนามของบริษัทที่ปรึกษา เพื่อวางแผนการดำเนินงานสรรหาร่วมกัน

๒) เข้าร่วมและให้ความอนุเคราะห์ต่อเจ้าหน้าที่ สกพ.ประจำเขตและผู้ประสานงานภาคสนามของบริษัทที่ปรึกษา ในการประสานงานเพื่อดำเนินการจัดเวทีประชาสัมพันธืระดับตำบลในการชี้แจงแนวทางการสรรหาต่อคณะกรรมการหมู่บ้านทุกคน เพื่อจัดทำแผนการประชาสัมพันธืในระดับหมู่บ้าน และแผนการสรรหาเวทีประชาคมหมู่บ้านหรือชุมชน

๓) ให้ความร่วมมือ โดยสนับสนุนให้คณะกรรมการหมู่บ้านจัดให้มีการประชาคมหมู่บ้านหรือชุมชนเพื่อดำเนินการสรรหาผู้แทนหมู่บ้าน ๑ ละ ๑ คน (ซึ่งสามารถได้รับการคัดเลือกเป็น คพรพ.ภาคประชาชน ได้)

๔) เข้าร่วมและให้ความอนุเคราะห์ต่อเจ้าหน้าที่ สกพ.ประจำเขตและผู้ประสานงานภาคสนามของบริษัทที่ปรึกษา เพื่อสนับสนุนการจัดเวทีประชุมผู้แทนหมู่บ้านในตำบล เพื่อคัดเลือก คพรพ.ภาคประชาชน

เมื่อดำเนินการสรรหาแล้วเสร็จ มีหนังสือแจ้งรายชื่อผู้ที่ได้รับการสรรหาพร้อมเอกสารรับรองคุณสมบัติให้ สกพ.เขต และประกาศเผยแพร่ผลการสรรหาให้ประชาชนในพื้นที่รับทราบโดยทั่วกัน

---

สิ่งที่ได้รับจากบริษัทที่ปรึกษา :

- i. คู่มือการสรรหา พร้อมแผนงาน / ขั้นตอน / ตารางนัดหมาย / รายชื่อและโทรศัพท์ผู้เกี่ยวข้อง / เอกสารดำเนินงาน
- ii. ค่าใช้จ่ายในการดำเนินงาน (สำหรับนายอำเภอหรือหัวหน้าส่วนราชการที่เทียบเท่า)

**แนวปฏิบัติ**  
**สำหรับคณะกรรมการหมู่บ้านหรือชุมชน**  
**ในการสรรหาคณะกรรมการกองทุนพัฒนาไฟฟ้าในพื้นที่ประกาศ**  
**กองทุนประเภท ข**

---

๑) เข้าร่วมเวทีประชาสัมพันธ์ระดับตำบล ที่นายอำเภอหรือหัวหน้าส่วนราชการที่เทียบเท่า / เจ้าหน้าที่ สกพ.ประจำเขต / และผู้ประสานงานภาคสนามของบริษัทที่ปรึกษาจัดชี้แจงแนวทางการสรรหาต่อคณะกรรมการหมู่บ้านทุกคน เพื่อจัดทำแผนการประชาสัมพันธ์ในระดับหมู่บ้าน และแผนการสรรหา/เวทีประชาคมหมู่บ้านหรือชุมชน

๒) จัดให้มีการประชาสัมพันธ์การสรรหาด้วยรูปแบบที่มีอยู่ เช่น เสียงตามสาย/หอกระจายข่าว วิทยุชุมชน การจัดเวทีชี้แจงระดับคุ้มบ้าน/กลุ่ม เป็นต้น ตามแผนการประชาสัมพันธ์ที่กำหนดไว้ ด้วยสื่อที่ สกพ. และบริษัทที่ปรึกษาจัดทำและมอบให้ในวันประชุมเวทีประชาสัมพันธ์ระดับตำบล โดยให้มีการประชาสัมพันธ์ล่วงหน้าไม่น้อยกว่าสิบห้าวัน เพื่อรณรงค์ให้ผู้มีสิทธิ์เลือกตั้งเข้าร่วมเวทีประชาคม

๓) จัดให้มีการประชาคมหมู่บ้านหรือชุมชน เพื่อคัดเลือกผู้แทนหมู่บ้านหรือชุมชน ๑ ละ ๑ คน

ทั้งนี้ ให้ดำเนินการสรรหาภายในสามสิบวันนับแต่วันที่คณะกรรมการหมู่บ้านหรือชุมชนได้รับแจ้งจากนายอำเภอ หรือหัวหน้าส่วนราชการที่เทียบเท่า

เมื่อดำเนินการสรรหาผู้แทนหมู่บ้านหรือชุมชนแล้วเสร็จ ให้คณะกรรมการหมู่บ้านหรือชุมชนมีหนังสือแจ้งรายชื่อผู้ที่ได้รับการสรรหาพร้อมเอกสารรับรองคุณสมบัติให้นายอำเภอ หรือหัวหน้าส่วนราชการที่เทียบเท่า และ สกพ.เขต และประกาศเผยแพร่ผลการสรรหาให้ประชาชนในพื้นที่รับทราบตามขั้นตอนปฏิบัติทั่วไปของคณะกรรมการหมู่บ้านหรือชุมชน

---

สิ่งที่ได้รับจากบริษัทที่ปรึกษา :

๑. คู่มือการสรรหา พร้อมแผนงาน / ขั้นตอน / ตารางนัดหมาย / รายชื่อและโทรศัพท์ผู้เกี่ยวข้อง / เอกสารดำเนินงาน
๒. สื่อเพื่อการประชาสัมพันธ์
๓. ค่าใช้จ่ายในการดำเนินงาน (สำหรับเวทีประชาคมหมู่บ้าน)

## การติดต่อประสานงานในการสรรหาคณะกรรมการกองทุนพัฒนาไฟฟ้าในพื้นที่ ประกาศ

สำนักงานคณะกรรมการกำกับกิจการพลังงาน (สกพ.) ได้มีการจัดตั้งสำนักงานประจำเขต จำนวน ๑๓ เขต เพื่อให้ครอบคลุมการดำเนินงานของ สกพ. ในการให้บริการผู้ใช้พลังงาน ผู้ประกอบกิจการไฟฟ้า และผู้สนใจทั่วไป โดยมีรายละเอียดการสถานที่ตั้งและการติดต่อประสานงาน ดังนี้

สำนักงานประจำเขต	จังหวัดที่รับผิดชอบ	การติดต่อประสานงาน
<b>เขต ๑ จังหวัดเชียงใหม่</b> ชั้น ๒ อาคารแอร์พอร์ตบิซิเนสพาร์ก ๙๐ ถ. มหิดล ต.หายยา อ.เมือง เชียงใหม่ จ.เชียงใหม่ ๕๐๑๐๐	เชียงใหม่ พะเยา ลำปาง ลำพูน เชียงใหม่ และแม่ฮ่องสอน	โทรศัพท์ ๐๕๓-๒๐๓๔๓๓-๔ โทรสาร ๐๕๓-๒๗๑๗๑๙
<b>เขต ๒ จังหวัดพิษณุโลก</b> ชั้นที่ ๑ อาคารไทยศิวรัตน์ ๕๙/๑ ถ.บรมไตรโลกนารถ ๒ ต.ในเมือง อ.เมือง จ.พิษณุโลก ๖๕๐๐๐	น่าน แพร่ อุตรดิตถ์ สุโขทัย ตาก กำแพงเพชร พิษณุโลก และพิจิตร	โทรศัพท์ ๐๕๕-๒๕๒๙๒๔ โทรสาร ๐๕๕-๒๕๒๙๒๕
<b>เขต ๓ จังหวัดนครสวรรค์</b> ๓๑๓/๑๓ ถนนสวรรคร์วิถี ต.ปากน้ำโพ อ.เมือง จ.นครสวรรค์ ๖๐๐๐๐	เพชรบูรณ์ นครสวรรค์ อุทัยธานี ชัยนาท สิงห์บุรี และลพบุรี	โทรศัพท์ ๐๕๖-๒๒๑๙๙๑-๒
<b>เขต ๔ จังหวัดขอนแก่น</b> ชั้นที่ ๓ อาคารแก่นนครออฟฟิศพาร์ค ๑๑ ถ.ศรีธาตุประชาสันติ ต.ในเมือง อ.เมือง จ.ขอนแก่น ๔๐๐๐๐	หนองคาย นครพนม สกลนคร อุดรธานี หนองบัวลำภู เลย และ ขอนแก่น	โทรศัพท์ ๐๔๓-๒๒๙๓๓๓๙-๙
<b>เขต ๕ จังหวัดอุบลราชธานี</b> ๔๗/๙-๑๐ ถ. อุปถัมภ์ ต.ในเมือง อ.เมือง จ.อุบลราชธานี ๓๔๐๐๐	มุกดาหาร กาฬสินธุ์ มหาสารคาม ร้อยเอ็ด ยโสธร อำนาจเจริญ อุบลราชธานี และศรีสะเกษ	โทรศัพท์ ๐๔๕-๒๔๒๗๑๙-๙
<b>เขต ๖ นครราชสีมา</b> ชั้น ๓ อาคารราชสีมาเซ็นเตอร์ ๑๕๔/๑ ถ.มไหศ ต.ในเมือง อ.เมือง จ.นครราชสีมา ๓๐๐๐๐	ชัยภูมิ นครราชสีมา บุรีรัมย์ และ สุรินทร์	โทรศัพท์ ๐๔๔-๒๕๗๙๙๙-๙, ๐๔๔-๒๕๗๙๙๓ โทรสาร ๐๔๔-๒๕๗๙๙๒
<b>เขต ๗ จังหวัดสระบุรี</b> อาคารสำนักงานบีเอ็ม ปตท. ๑๒/๑ ถ.มิตรภาพ ต.ปากเพรียว อ. เมือง จ.สระบุรี ๑๙๐๐๐	อ่างทอง พระนครศรีอยุธยา สระบุรี ปทุมธานี นครนายก ปราจีนบุรี และ สระแก้ว	โทรศัพท์ ๐๓๖-๒๒๓๐๔๙-๙

<b>เขต ๘ จังหวัดชลบุรี</b> ๑๓๙ หมู่ที่ ๑ ถ.พระยาสุรจจา ต.เสม็ด อ.เมืองชลบุรี จ.ชลบุรี ๒๐๐๐๐	ฉะเชิงเทรา ชลบุรี ระยอง จันทบุรี และตราด	โทรศัพท์ ๐๓๘-๑๑๓๔๘๗-๘ โทรสาร ๐๓๘-๑๑๓๔๘๖
<b>เขต ๙ จังหวัดกาญจนบุรี</b> ๒๘๔/๘๗ ถ.แสงชูโต ต.บ้านเหนือ อ.เมืองกาญจนบุรี จ.กาญจนบุรี ๗๑๐๐๐	กาญจนบุรี สุพรรณบุรี นครปฐม และ สมุทรสาคร	โทรศัพท์ ๐๓๔-๕๑๗๕๐๕-๗
<b>เขต ๑๐ จังหวัดราชบุรี</b> ๔๙/๔ ถนนเพชรเกษม (สายเก่า) ต.หน้าเมือง อ.เมือง จ.ราชบุรี ๗๐๐๐๐	ราชบุรี สมุทรสงคราม เพชรบุรี ประจวบคีรีขันธ์ ชุมพร และระนอง	โทรศัพท์ ๐๓๒-๓๒๘๕๐๓-๔ โทรสาร ๐๓๒-๓๒๘๕๐๕
<b>เขต ๑๑ จังหวัดสุราษฎร์ธานี</b> อาคารสำนักงาน พี.ซี.ทาวเวอร์ ชั้น ๒ เลขที่ ๙๑/๑ หมู่ที่ ๑ ถ.กาญจนวิถี ต.บางกุ้ง อ.เมือง จ.สุราษฎร์ธานี ๘๔๐๐๐	สุราษฎร์ธานี พังงา ภูเก็ต กระบี่ นครศรีธรรมราช และตรัง	โทรศัพท์ ๐๗๗-๒๘๕๓๑๒-๓
<b>เขต ๑๒ จังหวัดสงขลา</b> ชั้นที่ ๔ อาคารจุลดิศหาดใหญ่ พลาซ่า เลขที่ ๒๐๐/๒๐๑ ถ.นิพัทธ์อุทิต ๓ ต.หาดใหญ่ อ.หาดใหญ่ จ.สงขลา ๙๐๑๑๐	พัทลุง สตูล สงขลา ปัตตานี ยะลา และนราธิวาส	โทรศัพท์ ๐๗๔-๒๔๔๑๐๑ โทรสาร ๐๗๔-๒๔๔๑๖๒
<b>เขต ๑๓ กรุงเทพมหานคร</b> ๓๑๙ ชั้น ๑๙ อาคารจัตุรัสจามจุรี ถ.พญาไท แขวงปทุมวัน เขตปทุมวัน กรุงเทพฯ ๑๐๓๓๐	กรุงเทพมหานคร นนทบุรี และ สมุทรปราการ	โทรศัพท์ ๐ ๒๒๐๗ ๓๕๙๐ ๐ ๒๒๐๗ ๓๕๘๕ โทรสาร ๐ ๒๒๐๗ ๓๕๐๒ ๐ ๒๒๐๗ ๓๕๐๘

# ภาคผนวก

## ประกาศ แนวทางการสรรหา

### ๑) ระเบียบคณะกรรมการกำกับกิจการพลังงาน

ว่าด้วยกองทุนพัฒนาไฟฟ้า เพื่อการพัฒนาหรือฟื้นฟูท้องถิ่น  
ที่ได้รับผลกระทบจากการดำเนินงานของโรงไฟฟ้า พ.ศ. ๒๕๕๓

### ๒) ประกาศคณะกรรมการกำกับกิจการพลังงาน

เรื่อง การสรรหาคณะกรรมการพัฒนาชุมชนในพื้นที่รอบโรงไฟฟ้า พ.ศ. ๒๕๕๔



## ระเบียบคณะกรรมการกำกับกิจการพลังงาน

ว่าด้วยกองทุนพัฒนาไฟฟ้า เพื่อการพัฒนาหรือฟื้นฟูท้องถิ่น

ที่ได้รับผลกระทบจากการดำเนินงานของโรงไฟฟ้า

พ.ศ. ๒๕๕๓

อาศัยอำนาจตามความในมาตรา ๒๔ มาตรา ๙๕ มาตรา ๙๖ และมาตรา ๙๗ แห่งพระราชบัญญัติการประกอบกิจการพลังงาน พ.ศ. ๒๕๕๐ อันเป็นกฎหมายที่มีบทบัญญัติบางประการเกี่ยวกับการจำกัดสิทธิ และเสรีภาพของบุคคลซึ่งมาตรา ๒๙ ประกอบกับมาตรา ๓๓ มาตรา ๔๑ มาตรา ๔๒ และมาตรา ๔๓ ของรัฐธรรมนูญแห่งราชอาณาจักรไทยบัญญัติให้กระทำโดยอาศัยอำนาจตามบทบัญญัติแห่งกฎหมาย คณะกรรมการกำกับกิจการพลังงาน วางระเบียบไว้ ดังต่อไปนี้

ข้อ ๑ ระเบียบนี้เรียกว่า “ระเบียบคณะกรรมการกำกับกิจการพลังงาน ว่าด้วยกองทุนพัฒนาไฟฟ้า เพื่อการพัฒนาหรือฟื้นฟูท้องถิ่นที่ได้รับผลกระทบจากการดำเนินงานของโรงไฟฟ้า พ.ศ. ๒๕๕๓”

ข้อ ๒ ระเบียบนี้ให้ใช้บังคับตั้งแต่วันถัดจากวันประกาศในราชกิจจานุเบกษาเป็นต้นไป

ข้อ ๓ ในระเบียบนี้

“เงินกองทุนพัฒนาไฟฟ้าในพื้นที่ประกาศ” หมายความว่า เงินที่ได้รับการจัดสรรตามระเบียบคณะกรรมการกำกับกิจการพลังงาน ว่าด้วยกองทุนพัฒนาไฟฟ้า พ.ศ. ๒๕๕๓ ให้ใช้จ่ายเพื่อการพัฒนาหรือฟื้นฟูท้องถิ่นที่ได้รับผลกระทบจากการดำเนินงานของโรงไฟฟ้า ตามมาตรา ๙๗ (๓) โดยแยกตามโรงไฟฟ้า และให้ต่อท้ายด้วยชื่อของโรงไฟฟ้า หรือชื่อตำบล หรือชื่ออำเภอ หรือชื่อจังหวัดที่โรงไฟฟ้าตั้งอยู่

“ฟื้นฟู” หมายความว่า การทำให้ท้องถิ่นที่ได้รับผลกระทบจากการดำเนินงานของโรงไฟฟ้า มีความเจริญงอกงาม ยั่งยืน

“ท้องถิ่น” หมายความว่า พื้นที่และชุมชนที่ได้รับผลกระทบจากการดำเนินงานของโรงไฟฟ้า มีสิทธิได้รับการสนับสนุนจากกองทุนพัฒนาไฟฟ้า ตามนัยของมาตรา ๙๗ (๓)

“พื้นที่ประกาศ” หมายความว่า พื้นที่ที่ สกพ. ประกาศกำหนดให้เป็นพื้นที่ที่มีสิทธิได้รับการสนับสนุนจากกองทุนพัฒนาไฟฟ้า ตามนัยของมาตรา ๙๗ (๓)

“โรงไฟฟ้า” หมายความว่า อาคาร สถานที่ ที่จะใช้หรือใช้ในการผลิตกระแสไฟฟ้า และได้รับใบอนุญาตประกอบกิจการไฟฟ้า ตามระเบียบที่ กกพ. ประกาศกำหนด

“กกพ.” หมายความว่า คณะกรรมการกำกับกิจการพลังงาน

“สกพ.” หมายความว่า สำนักงานคณะกรรมการกำกับกิจการพลังงาน

“คพรพ.” หมายความว่า คณะกรรมการพัฒนาชุมชนในพื้นที่รอบโรงไฟฟ้า

“คปรต.” หมายความว่า คณะกรรมการพัฒนาชุมชนในพื้นที่รอบโรงไฟฟ้าตำบล

“หมู่บ้าน” หมายความว่า หมู่บ้านตามกฎหมายว่าด้วยลักษณะการปกครองท้องที่ หรือชุมชนที่มีการจัดตั้งขึ้นตามกฎหมาย

“ตำบล” หมายความว่า ตำบลตามกฎหมายว่าด้วยลักษณะปกครองท้องที่ หรือแขวงตามกฎหมายว่าด้วยระเบียบบริหารราชการกรุงเทพมหานคร หรือเขตปกครองที่เรียกชื่อเป็นอย่างอื่นตามกฎหมายว่าด้วยการปกครองพื้นที่นั้น ๆ และให้รวมถึงกลุ่มชุมชนที่มีพื้นที่ติดต่อกันตามที่ สกพ. ประกาศกำหนด

“โครงการชุมชน” หมายความว่า โครงการที่เสนอขอเงินสนับสนุนจากกองทุนพัฒนาไฟฟ้าเพื่อกิจการตามมาตรา ๙๗ (๓)

“งบประมาณรายจ่าย” หมายความว่า จำนวนเงินอย่างสูงที่อนุญาตให้จ่าย หรือก่อนนี้ผูกพันได้ตามวัตถุประสงค์ และในเวลาที่กำหนด

“ปีงบประมาณ” หมายความว่า ปีงบประมาณของ สกพ.

ข้อ ๔ ให้ประธาน กกพ. เป็นผู้รักษาการตามระเบียบนี้ และวินิจฉัยปัญหาเกี่ยวกับการปฏิบัติตามระเบียบนี้

#### หมวด ๑

#### บททั่วไป

ข้อ ๕ พื้นที่ประกาศ ให้พิจารณาจากแผนการผลิตไฟฟ้าสำหรับแต่ละโรงไฟฟ้าให้ครอบคลุมถึงตำบลโดยรอบโรงไฟฟ้าที่อยู่ในรัศมีจากศูนย์กลางโรงไฟฟ้าเป็นระยะทางดังนี้

(๑) ห้ากิโลเมตร สำหรับโรงไฟฟ้าที่ผลิตพลังงานไฟฟ้าเกินห้าพันล้านกิโลวัตต์ - ชั่วโมงต่อปี

(๒) สามกิโลเมตร สำหรับโรงไฟฟ้าที่ผลิตพลังงานไฟฟ้าเกินหนึ่งร้อยล้านกิโลวัตต์ - ชั่วโมง แต่ไม่เกินห้าพันล้านกิโลวัตต์ - ชั่วโมงต่อปี

(๓) หนึ่งกิโลเมตร สำหรับโรงไฟฟ้าที่ผลิตพลังงานไฟฟ้าไม่เกินหนึ่งร้อยล้านกิโลวัตต์ - ชั่วโมงต่อปี

กรณีกองทุนพัฒนาชุมชนในพื้นที่รอบโรงไฟฟ้าเดิม ที่ผลิตพลังงานไฟฟ้าเกินหนึ่งร้อยล้านกิโลวัตต์ - ชั่วโมงต่อปี กำหนดให้พื้นที่รอบโรงไฟฟ้าในรัศมีห้ากิโลเมตรเดิมเป็นพื้นที่ประกาศ

ในกรณีที่มีการทับซ้อนกันของเขตพื้นที่ประกาศเนื่องจากโรงไฟฟ้าอยู่ใกล้กัน อาจรวมพื้นที่ประกาศเข้าด้วยกันก็ได้ ทั้งนี้ให้คำนึงถึงประโยชน์ต่อการพัฒนาพื้นที่ประกาศเป็นสำคัญ

พื้นที่ประกาศอาจครอบคลุมตำบลแตกต่างจากที่กำหนดข้างต้นหากมีผลการศึกษาวิจัยผลกระทบตามหลักวิชาการ ซึ่งได้ทำการรับฟังความคิดเห็นจากประชาชนในพื้นที่แล้ว หรือเป็นพื้นที่อยู่อาศัยหรือที่ทำกินที่หน่วยงานของรัฐ หรือผู้ประกอบการกิจการผลิตไฟฟ้าจัดสรรขึ้น เพื่อรองรับผู้ที่ต้องย้ายที่อยู่อาศัยหรือที่ทำกิน เนื่องจากการสร้าง หรือการดำเนินงานของโรงไฟฟ้า เมื่อได้รับความเห็นชอบจาก กกพ. แล้วให้ถือเสมือนเป็นหมู่บ้านของตำบลในพื้นที่เดิมที่ถูกโยกย้าย



ให้ สกพ. โดยความเห็นชอบของ กกพ. เป็นผู้ออกประกาศกำหนดพื้นที่ประกาศ

ข้อ ๖ การบริหารเงินกองทุนพัฒนาไฟฟ้าในพื้นที่ประกาศ มีสามประเภท ดังนี้

(๑) กองทุนประเภท ก สำหรับพื้นที่ที่ได้รับการจัดสรรเงินเพื่อการพัฒนาพื้นที่มากพอต่อการบริหารจัดการได้เต็มรูปแบบ โดยมีปริมาณการผลิตพลังงานไฟฟ้ามากกว่าห้าพันล้านกิโลวัตต์ - ชั่วโมงต่อปี หรือมีรายได้มากกว่าห้าสิบล้านบาทต่อปีขึ้นไป

(๒) กองทุนประเภท ข สำหรับพื้นที่ที่ได้รับการจัดสรรเงินเพื่อการพัฒนาพื้นที่เพียงพอต่อการบริหารจัดการในระดับปานกลาง โดยมีปริมาณการผลิตพลังงานไฟฟ้าไม่เกินห้าพันล้านกิโลวัตต์ - ชั่วโมง และมีรายได้มากกว่าหนึ่งล้านบาทแต่ไม่เกินห้าสิบล้านบาทต่อปี

(๓) กองทุนประเภท ค สำหรับพื้นที่ที่ได้รับการจัดสรรเงินน้อย ควรมีการบริหารจัดการอย่างจำกัด โดยมีปริมาณการผลิตพลังงานไฟฟ้าไม่เกินหนึ่งร้อยล้านกิโลวัตต์ - ชั่วโมงต่อปี และมีรายได้ไม่เกินหนึ่งล้านบาทต่อปี

ให้ สกพ. โดยความเห็นชอบของ กกพ. เป็นผู้ประกาศกำหนด

ข้อ ๗ การบริหารเงินกองทุนพัฒนาไฟฟ้าในพื้นที่ประกาศ สำหรับกองทุนประเภท ก และประเภท ข ประกอบด้วย

(๑) เงินหรือทรัพย์สินที่ได้รับการจัดสรรจากกองทุนพัฒนาไฟฟ้า

(๒) คพรพ.

(๓) การจัดสรรเงิน และการอนุมัติโครงการ

(๔) การพัสดุ

(๕) การเงินและการบัญชี

(๖) การตรวจสอบ การติดตาม และการประเมินผล

(๗) การประชาสัมพันธ์

สำหรับกองทุนประเภท ก ให้มีการจัดตั้ง คพรต. เพื่อให้ประชาชนในพื้นที่ประกาศมีส่วนร่วมในการบริหารจัดการกองทุนพัฒนาไฟฟ้า

สำหรับกองทุนประเภท ค ให้ สกพ. จัดให้มีผู้แทนจากเทศบาลหรือองค์การบริหารส่วนตำบล ในพื้นที่ประกาศ จำนวนไม่เกินสามคน เป็นผู้พิจารณาอนุมัติโครงการชุมชนเพื่อพัฒนาและฟื้นฟูท้องถิ่น ตามที่ กกพ. กำหนด

ข้อ ๘ แนวทางการบริหารกองทุนพัฒนาไฟฟ้าในพื้นที่ประกาศ มีดังนี้

(๑) จัดให้มีการกระจายอำนาจการบริหารจัดการสู่ชุมชน เพื่อให้มีระบบการบริหารจัดการที่ดี มีธรรมาภิบาล โปร่งใส ตรวจสอบได้

(๒) ส่งเสริม สนับสนุนให้มีการจัดทำโครงการชุมชน โดยชุมชน เพื่อชุมชน เน้นการมีส่วนร่วมของชุมชน เพื่อการพัฒนาคุณภาพชีวิต และพัฒนาศักยภาพชุมชน ตามแนวทางเศรษฐกิจพอเพียง เสริมสร้างระบบสวัสดิการของประชาชนและชุมชนอย่างมีคุณภาพ เพื่อให้มีชีวิตความเป็นอยู่ที่ดีขึ้น

(๓) ส่งเสริม สนับสนุนให้เกิดความร่วมมือ การแลกเปลี่ยนเรียนรู้ระหว่างชุมชนภายในพื้นที่ ประกาศ เพื่อให้เกิดการเชื่อมโยงและบูรณาการ การทำงานร่วมกันกับภาคส่วนต่าง ๆ ได้แก่ องค์กรปกครองส่วนท้องถิ่น หน่วยงานราชการ องค์กรชุมชน สถานศึกษา ศาสนสถาน เป็นต้น

(๔) ส่งเสริม สนับสนุนให้เกิดการเชื่อมโยงข้อมูล การเรียนรู้ การบริหารจัดการ การติดตามตรวจสอบ การประชาสัมพันธ์สู่สาธารณชน การพัฒนาระบบข้อมูล ระหว่างกองทุนพัฒนาไฟฟ้าในพื้นที่ประกาศทุกระดับพื้นที่ เพื่อให้เกิดการพัฒนาอย่างยั่งยืน

(๕) จัดให้มีการชดเชยเพื่อเยียวยาให้ผู้ได้รับผลกระทบโดยตรงจากการดำเนินงานของโรงไฟฟ้า ทั้งด้านสุขภาพ อาชีพ และสิ่งแวดล้อม

(๖) ส่งเสริม สนับสนุนการฟื้นฟูธรรมชาติและสิ่งแวดล้อม การเฝ้าระวังทางสังคม สุขภาวะ สิ่งแวดล้อม

## หมวด ๒

### สำนักงานคณะกรรมการกำกับกิจการพลังงาน คณะกรรมการพัฒนาชุมชนในพื้นที่รอบโรงไฟฟ้า และคณะกรรมการพัฒนาชุมชนในพื้นที่รอบโรงไฟฟ้าตำบล

## ส่วนที่ ๑

### สำนักงานคณะกรรมการกำกับกิจการพลังงาน

ข้อ ๙ การบริหารกองทุนพัฒนาไฟฟ้าในพื้นที่ประกาศ สกพ. มีอำนาจหน้าที่ ดังนี้

(๑) ประกาศกำหนดพื้นที่ประกาศ และประเภทการบริหารเงินกองทุนพัฒนาไฟฟ้าในพื้นที่ประกาศ

(๒) กำหนดเป้าหมาย และจัดทำแผนงาน ทั้งในระยะสั้นและในระยะยาวของกองทุนพัฒนาไฟฟ้า เพื่อกิจการตามมาตรา ๙๗ (๓)

(๓) จัดทำประมาณการรายได้ประจำปีของกองทุนพัฒนาไฟฟ้าในแต่ละพื้นที่ และแจ้งให้กองทุนพัฒนาไฟฟ้าในพื้นที่ประกาศ แต่ละพื้นที่รับทราบ

(๔) สนับสนุนการจัดทำแผนงานประจำปี แผนยุทธศาสตร์ แผนงบประมาณของ คพรพ. ในแต่ละพื้นที่ประกาศ เพื่อเสนอ กกพ. อนุมัติ และประกาศต่อสาธารณชน

(๕) สนับสนุนให้มีการจัดวางระบบข้อมูลการเงินและการบัญชี การตรวจสอบ การติดตาม การประเมินผล การประชาสัมพันธ์ ในแต่ละพื้นที่ประกาศ

(๖) ส่งเสริมและสนับสนุนการฝึกอบรมและการพัฒนาศักยภาพของ คพรพ. คพรต. และผู้ที่เกี่ยวข้องในการบริหารงานกองทุนพัฒนาไฟฟ้า

(๗) เผยแพร่การดำเนินงานกองทุนพัฒนาไฟฟ้าในแต่ละพื้นที่ให้ผู้ที่เกี่ยวข้อง และสาธารณชนรับทราบ

(๘) สนับสนุนการยกร่างระเบียบ คำสั่ง หลักเกณฑ์ แนวทาง และวิธีปฏิบัติของ คพรพ. ในแต่ละพื้นที่ประกาศ เพื่อเสนอ กกพ. อนุมัติ

(๙) รับเรื่องร้องเรียนเกี่ยวกับการบริหารการใช้จ่ายเงินกองทุนพัฒนาไฟฟ้าในพื้นที่ประกาศ และรวบรวมข้อเท็จจริงเสนอ กกพ. พิจารณา

(๑๐) มอบหมายให้ คพรพ. ดำเนินการอื่นใด เพื่อให้บรรลุวัตถุประสงค์กองทุนพัฒนาไฟฟ้า

## ส่วนที่ ๒

### คณะกรรมการพัฒนาชุมชนในพื้นที่รอบโรงไฟฟ้า

ข้อ ๑๐ การบริหารเงินกองทุนพัฒนาไฟฟ้าในพื้นที่ประกาศสำหรับกองทุนประเภท ก และประเภท ข ให้ สกพ. ดำเนินการเพื่อให้มี คพรพ. ชั้นคณะหนึ่ง มีจำนวนไม่น้อยกว่า ๑๕ คน และสูงสุดไม่เกิน ๓๕ คน ตามที่ กกพ. กำหนด ประกอบด้วย ผู้แทนภาคประชาชน ผู้แทนภาครัฐ และผู้ทรงคุณวุฒิ โดยให้มีผู้แทนภาคประชาชนจำนวนไม่น้อยกว่าสองในสามของคณะกรรมการทั้งหมด และมีผู้ทรงคุณวุฒิได้ไม่เกิน ๓ คน

ข้อ ๑๑ คพรพ. มีอำนาจและหน้าที่ ดังนี้

(๑) สามารถกำหนดพื้นที่ผู้มีสิทธิได้รับผลประโยชน์จากกองทุนพัฒนาไฟฟ้าให้แตกต่างจากพื้นที่ประกาศได้ โดยความเห็นชอบของ กกพ.

(๒) จัดทำและเสนอแผนยุทธศาสตร์ แผนงานประจำปี แผนการจัดสรรเงินเพื่อใช้ในการพัฒนาและฟื้นฟูท้องถิ่น ต่อ กกพ. เพื่ออนุมัติและประกาศต่อสาธารณชน

(๓) ส่งเสริม สนับสนุนให้มีการสำรวจผลกระทบจากการดำเนินงานของโรงไฟฟ้า โดยมีการศึกษาตามหลักวิชาการ และรับฟังความคิดเห็นประชาชนในพื้นที่ เพื่อเสนอขอปรับปรุงพื้นที่ที่ได้รับผลกระทบจากการดำเนินงานของโรงไฟฟ้าต่อ กกพ. เพื่อพิจารณาอนุมัติพื้นที่ประกาศ

(๔) ส่งเสริมให้มีการสำรวจความต้องการของประชาชน และสำรวจผลกระทบจากการดำเนินงานของโรงไฟฟ้าเป็นประจำทุกปี เพื่อใช้ประกอบการจัดทำโครงการชุมชน

(๕) พิจารณาอนุมัติโครงการชุมชน เพื่อพัฒนาและฟื้นฟูท้องถิ่น

(๖) จัดให้มีสัญญา หรือข้อตกลงโครงการชุมชน และเบิกจ่ายเงินสนับสนุนตามแผนงานหรือวงเงิน เพื่อการดำเนินงานโครงการชุมชน

(๗) กำกับดูแล ให้มีการบันทึกบัญชี และรายงานสถานะการเงินกองทุนพัฒนาไฟฟ้าในพื้นที่ประกาศ ต่อ สกพ. เป็นรายไตรมาสและรายปี ตามระเบียบ วิธีการ และรูปแบบที่ กกพ. กำหนด

(๘) ติดตาม ตรวจสอบ และประเมินผลการดำเนินงานโครงการชุมชน พร้อมรายงานผลการดำเนินงานโครงการชุมชน ต่อ สกพ.

(๙) จัดจ้าง และแต่งตั้งผู้ตรวจสอบบัญชี

(๑๐) จัดประชุม คพรพ. อย่างน้อย ๓ เดือนครั้ง เพื่อการบริหารเงินกองทุนพัฒนาไฟฟ้าในพื้นที่ประกาศ การติดตามผลการดำเนินงานโครงการชุมชน และจัดทำรายงานการประชุมเป็นหลักฐาน

(๑๑) การบริหารกองทุนพัฒนาไฟฟ้าในพื้นที่ประกาศ อาจว่าจ้างบุคคลเพื่อปฏิบัติหน้าที่ช่วยการดำเนินงานตามความจำเป็นและเหมาะสม และอาจว่าจ้างบุคคลภายนอกเพื่อตรวจสอบติดตามและประเมินผลโครงการได้ตามความเหมาะสม ตามที่ กกพ. กำหนด

(๑๒) ประชาสัมพันธ์ หรือเผยแพร่ข้อมูลกองทุนพัฒนาไฟฟ้าในพื้นที่ประกาศและผลการดำเนินงานต่อสาธารณชน

(๑๓) ส่งเสริมและสนับสนุนการดำเนินงานแบบมีส่วนร่วมของภาคส่วนต่าง ๆ ในพื้นที่ประกาศ และเครือข่ายความร่วมมือของ คพรพ. ในพื้นที่ประกาศอื่น ๆ

(๑๔) แต่งตั้งคณะอนุกรรมการเพื่อพิจารณาหรือกระทำการอย่างใดตามที่ คพรพ. มอบหมาย

(๑๕) กำกับดูแล และดำเนินงานให้เป็นไปตามระเบียบ คำสั่ง หลักเกณฑ์ แนวทาง วิธีการที่ กกพ. กำหนด

(๑๖) ในกรณีที่ประกาศระเบียบที่ กกพ. กำหนด ไม่ครอบคลุมถึงการดำเนินงานของ คพรพ. ในพื้นที่ประกาศ เนื่องจากพื้นที่ดังกล่าวมีลักษณะเฉพาะ ให้ คพรพ. เสนอระเบียบที่เกี่ยวข้องเพิ่มเติมให้ กกพ. พิจารณาได้เท่าที่จำเป็น ทั้งนี้ ตามหลักเกณฑ์ แนวทางที่ กกพ. กำหนด

(๑๗) ดำเนินงานอื่นใดตามที่ กกพ. หรือ สกพ. มอบหมายเพื่อให้บรรลุวัตถุประสงค์ของการบริหารเงินกองทุนพัฒนาไฟฟ้าในพื้นที่ประกาศ ทั้งนี้ ต้องอยู่ภายใต้กฎหมาย ระเบียบ ประกาศ คำสั่ง และวิธีปฏิบัติที่ได้กำหนดไว้

ข้อ ๑๒ ผู้แทนภาคประชาชนของ คพรพ. ให้มาจากการสรรหาด้วยวิธีการ ดังนี้

(๑) คัดเลือกผู้แทนระดับหมู่บ้าน โดยจัดให้มีการประชาคมหมู่บ้าน ทุกหมู่บ้านในแต่ละตำบลของพื้นที่ประกาศ เพื่อคัดเลือกผู้แทนหมู่บ้าน ทั้งนี้ ให้มีจำนวนผู้แทนเท่ากันทุกหมู่บ้าน

(๒) คัดเลือกผู้แทนระดับตำบล เพื่อเป็นกรรมการใน คพรพ. โดยให้ผู้แทนจากหมู่บ้านในข้อ (๑) แสดงวิสัยทัศน์ ประกอบการคัดเลือกผู้แทนระดับตำบล

ทั้งนี้ ให้เป็นไปตามที่ กกพ. กำหนด

ข้อ ๑๓ กรรมการผู้แทนภาคประชาชน ต้องมีคุณสมบัติ และไม่มีลักษณะต้องห้าม ดังนี้

(๑) มีสัญชาติไทย

(๒) มีอายุไม่ต่ำกว่า ๒๕ ปีบริบูรณ์ และไม่เกิน ๗๐ ปีบริบูรณ์

(๓) มีพื้นความรู้ไม่ต่ำกว่าการศึกษาภาคบังคับ หรือที่กระทรวงศึกษาธิการเทียบไม่ต่ำกว่าการศึกษาภาคบังคับ

(๔) มีชื่อในทะเบียนบ้านที่อยู่ในพื้นที่ประกาศติดต่อกันไม่น้อยกว่า ๑ ปี นับถึงวันที่ดำเนินการสรรหา

(๕) ไม่เป็นสมาชิกสภาผู้แทนราษฎรหรือผู้ช่วยผู้ดำเนินงานของสมาชิกสภาผู้แทนราษฎร สมาชิกวุฒิสภา เจ้าหน้าที่ของรัฐ ซึ่งมีตำแหน่งหรือเงินเดือนประจำ ข้าราชการการเมืองหรือผู้ดำรงตำแหน่งทางการเมือง สมาชิกสภาท้องถิ่น ผู้บริหารท้องถิ่น กรรมการที่ปรึกษาพรรคการเมือง

(๖) ไม่เป็นบุคคลวิกลจริตหรือจิตฟั่นเฟือนไม่สมประกอบ

(๗) ไม่ติดยาเสพติดให้โทษ

(๘) ไม่เป็นบุคคลล้มละลายหรือไม่เคยเป็นบุคคลล้มละลายทุจริต

(๙) ไม่เป็นคนไร้ความสามารถหรือคนเสมือนไร้ความสามารถ

(๑๐) ไม่เป็นผู้ต้องคำพิพากษาถึงที่สุดให้จำคุกและถูกคุมขังอยู่โดยหมายศาล

(๑๑) ไม่เคยเป็นบุคคลที่ต้องคำพิพากษาให้จำคุกตั้งแต่สองปีขึ้นไป โดยได้พ้นโทษมายังไม่ถึงห้าปีในวันดำเนินการสรรหา เว้นแต่ความผิดอันได้กระทำโดยประมาทหรือความผิดลหุโทษ

(๑๒) ไม่เคยถูกไล่ออก ปลดออก หรือให้ออกจากราชการ หน่วยงานของรัฐ เพราะทุจริตต่อหน้าที่ หรือประพฤติชั่วอย่างร้ายแรง หรือถือว่ากระทำการทุจริตและประพฤติมิชอบในวงราชการ

(๑๓) ไม่เป็นผู้มีส่วนได้ส่วนเสียในนิติกรรมสัญญาที่ทำกับกองทุนพัฒนาไฟฟ้า

ข้อ ๑๔ ให้ผู้ว่าราชการจังหวัดคัดเลือกผู้แทนจากส่วนราชการส่วนกลางที่ปฏิบัติงานในเขตจังหวัด ราชการส่วนภูมิภาคหรือส่วนท้องถิ่นในพื้นที่ประกาศ หรือสมาชิกสภาท้องถิ่น หรือผู้บริหารท้องถิ่น กำนันหรือผู้ใหญ่บ้านในพื้นที่ประกาศ ที่มีประสบการณ์ในการพัฒนาชุมชน สังคม เศรษฐกิจ สิ่งแวดล้อม การเกษตร สุขอนามัย หรืออุตสาหกรรม เป็นกรรมการในสัดส่วนผู้แทนภาครัฐ ตามจำนวนที่ กกพ. กำหนด

ข้อ ๑๕ ให้บุคคลและผู้ดำรงตำแหน่งดังต่อไปนี้ เป็นกรรมการผู้แทนภาครัฐโดยตำแหน่ง

(๑) ผู้แทนกระทรวงพลังงานที่ได้รับมอบหมายจากกระทรวงพลังงาน จำนวนไม่เกิน ๒ คน

(๒) ผู้แทน สกพ. ที่ประจำเขตพื้นที่ที่โรงไฟฟ้าตั้งอยู่ หรือผู้ที่ได้รับมอบหมายจาก สกพ.

ข้อ ๑๖ ให้ผู้ได้รับคัดเลือกให้เป็นกรรมการผู้แทนภาคประชาชนและผู้แทนภาครัฐ จัดประชุมเพื่อเสนอรายชื่อและคัดเลือกกรรมการผู้ทรงคุณวุฒิ ตามจำนวนที่ กกพ. กำหนด

ข้อ ๑๗ กรรมการผู้ทรงคุณวุฒิ ต้องมีคุณสมบัติ และไม่มีลักษณะต้องห้าม ดังนี้

(๑) มีสัญชาติไทย

(๒) มีอายุไม่ต่ำกว่า ๓๕ ปีบริบูรณ์ และไม่เกิน ๗๐ ปีบริบูรณ์

(๓) มีความรู้ ความชำนาญ ประสบการณ์ ในด้านสังคม สาธารณสุข พลังงาน สิ่งแวดล้อม เศรษฐกิจชุมชน การศึกษา การเงิน หรือด้านสื่อสาร

(๔) มีชื่อในทะเบียนบ้านในจังหวัดที่โรงไฟฟ้าตั้งอยู่

(๕) ไม่เป็นสมาชิกสภาผู้แทนราษฎร หรือผู้ช่วยผู้ดำเนินงานของสมาชิกสภาผู้แทนราษฎร สมาชิกวุฒิสภา ข้าราชการการเมืองหรือผู้ดำรงตำแหน่งทางการเมือง สมาชิกสภาท้องถิ่น ผู้บริหารท้องถิ่น กรรมการที่ปรึกษาพรรคการเมือง

- (๖) ไม่เป็นบุคคลวิกลจริตหรือจิตฟั่นเฟือนไม่สมประกอบ
- (๗) ไม่ติดยาเสพติดให้โทษ
- (๘) ไม่เป็นบุคคลล้มละลายหรือไม่เคยเป็นบุคคลล้มละลายทุจริต
- (๙) ไม่เป็นคนไร้ความสามารถหรือคนเสมือนไร้ความสามารถ
- (๑๐) ไม่เป็นผู้ต้องคำพิพากษาถึงที่สุดให้จำคุกและถูกคุมขังอยู่โดยหมายศาล
- (๑๑) ไม่เคยเป็นบุคคลที่ต้องคำพิพากษาให้จำคุกตั้งแต่สองปีขึ้นไป โดยได้พ้นโทษมาแล้วยังไม่ถึงห้าปีในวันได้รับการเสนอชื่อ เว้นแต่ความผิดอันได้กระทำโดยประมาทหรือความผิดลหุโทษ
- (๑๒) ไม่เคยถูกไล่ออก ปลดออก หรือให้ออกจากราชการ หน่วยงานของรัฐ เพราะทุจริตต่อหน้าที่ หรือประพฤติชั่วอย่างร้ายแรง หรือถือว่ากระทำการทุจริตและประพฤติมิชอบในวงราชการ
- (๑๓) ไม่เป็นผู้มีส่วนได้ส่วนเสียในนิติกรรมสัญญาที่ทำกับกองทุนพัฒนาไฟฟ้า
- ข้อ ๑๘ เมื่อดำเนินการสรรหา คพรพ. ครบทุกภาคส่วนแล้ว ให้เลขาธิการสำนักงานคณะกรรมการกำกับกิจการพลังงานนำเสนอรายชื่อ คพรพ. ทั้งคณะที่ได้รับการสรรหา ต่อ กกพ. เพื่อพิจารณาแต่งตั้งประธาน และรองประธานจำนวนไม่เกินสองคน และกรรมการอื่น
- ผู้แทน สกพ. ที่ประจำเขตพื้นที่ที่โรงไฟฟ้าตั้งอยู่ หรือผู้ที่ได้รับมอบหมายจาก สกพ. เป็นกรรมการและเลขานุการ คพรพ.
- ผู้แทนโรงไฟฟ้าในเขตพื้นที่ประกาศ เป็นผู้ช่วยเลขานุการ คพรพ.
- ข้อ ๑๙ กรรมการ คพรพ. มีวาระในการดำรงตำแหน่งคราวละสี่ปี นับตั้งแต่วันที่ได้รับการประกาศแต่งตั้ง โดยดำรงตำแหน่งได้ไม่เกินสองวาระติดต่อกัน ความในวรรคนี้ไม่ให้ใช้บังคับกับกรรมการผู้แทนภาครัฐ
- ในวาระเริ่มแรก เมื่อครบกำหนดสองปี ให้กรรมการ คพรพ. ในส่วนของภาคประชาชน ออกจากตำแหน่งจำนวนกึ่งหนึ่ง โดยวิธีจับสลาก หากจำนวนที่คำนวณได้มีเศษให้ปิดเศษทิ้งและให้ถือว่าการออกจากตำแหน่งดังกล่าวเป็นการพ้นจากตำแหน่งตามวาระ ทั้งนี้ การดำเนินการจับสลากให้ดำเนินการล่วงหน้าตามสมควร
- กรรมการ คพรพ. ที่พ้นจากตำแหน่งตามวาระ อยู่ในตำแหน่งเพื่อปฏิบัติหน้าที่ต่อไปจนกว่าจะมีการแต่งตั้งกรรมการ คพรพ. ขึ้นใหม่
- เพื่อให้มี กรรมการ คพรพ. ปฏิบัติงานได้อย่างต่อเนื่อง ให้ดำเนินการสรรหากรรมการ คพรพ. ขึ้นใหม่ในภาคส่วนเดียวกัน เป็นการล่วงหน้าก่อนที่กรรมการ คพรพ. ครบวาระ ตามสมควร
- ในกรณีที่กรรมการ คพรพ. พ้นจากตำแหน่งก่อนครบวาระให้ดำเนินการสรรหาและแต่งตั้งกรรมการ คพรพ. ในภาคส่วนเดียวกันแทนภายในสี่สิบห้าวันนับตั้งแต่วันที่ตำแหน่งนั้นว่างลง และให้ผู้ได้รับการแต่งตั้งให้ดำรงตำแหน่งแทน อยู่ในตำแหน่งเท่ากับวาระที่เหลืออยู่ของกรรมการ คพรพ. ซึ่งตนแทน

ในกรณีที่ว่าระของกรรมการ คพรพ. เหลืออยู่น้อยกว่าเก้าสิบวัน จะไม่ดำเนินการสรรหาและแต่งตั้งกรรมการ คพรพ. แทนตำแหน่งที่ว่างลงก็ได้ และในการนี้ ให้ คพรพ. ประกอบด้วยกรรมการ คพรพ. เท่าที่เหลืออยู่

เมื่อกรรมการ คพรพ. พ้นจากตำแหน่งตามวาระ ให้ทำการส่งมอบงานแก่กรรมการ คพรพ. ที่ได้รับการแต่งตั้งใหม่ ตามวิธีการที่ กกพ. กำหนด

ข้อ ๒๐ นอกจากการพ้นตำแหน่งตามวาระ กรรมการ คพรพ. พ้นจากตำแหน่งเมื่อ

(๑) ตาย

(๒) ลาออก

(๓) กรรมการผู้แทนภาคประชาชนย้ายชื่อออกจากทะเบียนบ้านในพื้นที่ประกาศเกิน ๙๐ วัน

(๔) ขาดคุณสมบัติหรือมีลักษณะต้องห้ามของการเป็นกรรมการ คพรพ.

(๕) ขาดการประชุม ๓ ครั้งติดต่อกันโดยไม่มีเหตุผลอันสมควร

(๖) ประธาน กกพ. มีคำสั่งให้พ้นจากตำแหน่งตามมติ กกพ. หรือตามมติ คพรพ. ไม่น้อยกว่าสองในสามของ คพรพ. ที่เสนอให้ กกพ. พิจารณาให้พ้นจากตำแหน่งเพราะมีความประพฤติเสื่อมเสียบกพร่อง ไม่สุจริตต่อหน้าที่ หรือมีส่วนได้ส่วนเสียในนิติกรรมสัญญาที่ทำกับกองทุนพัฒนาไฟฟ้าหรือหย่อนความสามารถ

(๗) ผู้มีอำนาจเสนอแต่งตั้งตามข้อ ๑๔ หรือข้อ ๑๕ เสนอขอเปลี่ยนแปลงกรรมการผู้แทนภาครัฐ

ข้อ ๒๑ ให้ประธาน คพรพ. เป็นผู้มีอำนาจดำเนินกิจกรรมของเงินกองทุนพัฒนาไฟฟ้าในพื้นที่ประกาศ ที่เกี่ยวกับบุคคลภายนอก

ประธาน คพรพ. สามารถมอบอำนาจการดำเนินการตามวรรคหนึ่ง ตามที่ กกพ. กำหนด

ข้อ ๒๒ ให้ประธาน คพรพ. หรือกรรมการ คพรพ. ไม่น้อยกว่าหนึ่งในสาม มีอำนาจในการเรียกประชุม

การประชุม คพรพ. ต้องมีกรรมการเกินกว่ากึ่งหนึ่งของจำนวนกรรมการทั้งหมดที่มีอยู่ และต้องมีกรรมการผู้แทนภาคประชาชนเกินกว่ากึ่งหนึ่งของกรรมการที่เข้าร่วมประชุม จึงถือเป็นองค์ประชุม

ถ้าประธานไม่สามารถปฏิบัติหน้าที่ได้ ให้รองประธานเป็นประธานในการประชุม ถ้าประธานและรองประธานไม่สามารถปฏิบัติหน้าที่ได้ ให้ที่ประชุมเลือกกรรมการคนใดคนหนึ่งทำหน้าที่ประธานในการประชุม

การวินิจฉัยชี้ขาดของที่ประชุม ให้ถือเสียงข้างมาก กรรมการคนหนึ่งให้มีหนึ่งเสียงในการลงคะแนน ถ้าคะแนนเสียงเท่ากัน ให้ประธานในการประชุมออกเสียงเพิ่มขึ้นอีกหนึ่งเสียงเป็นเสียงชี้ขาด

การลงมติของที่ประชุมให้กระทำโดยเปิดเผย เว้นแต่เมื่อที่ประชุมเสียงข้างมากเห็นชอบให้ลงมติลับ

กรรมการและเลขานุการ หรือผู้ช่วยเลขานุการ มีหน้าที่ออกหนังสือเชิญประชุม โดยแจ้งให้ คพรฟ. ทราบล่วงหน้าไม่น้อยกว่า ๕ วัน และมีหน้าที่บันทึกการประชุม และส่งรายงานการประชุมให้ คพรฟ.

## ส่วนที่ ๓

## คณะกรรมการพัฒนาชุมชนในพื้นที่รอบโรงไฟฟ้าตำบล

ข้อ ๒๓ การบริหารเงินกองทุนพัฒนาไฟฟ้าในพื้นที่ประกาศ สำหรับกองทุนประเภท ก ให้ คพรฟ. มีอำนาจแต่งตั้ง คพรต. สำหรับแต่ละพื้นที่ขึ้น

ให้ประธาน คพรฟ. ลงนามคำสั่งแต่งตั้ง คพรต. และประกาศต่อสาธารณชน แล้วรายงาน ให้ สกพ. ทราบ

ข้อ ๒๔ คพรต. แต่ละคณะมีจำนวนกรรมการตามที่ คพรฟ. กำหนด ซึ่งต้องไม่น้อยกว่า ๗ คน ประกอบด้วย

(๑) คพรต. ภาคประชาชน มีจำนวนเท่ากับจำนวนหมู่บ้านในตำบลนั้น และมีจำนวนไม่น้อยกว่า สองในสามของ คพรต. ทั้งหมด

(๒) คพรต. อื่น ๆ เช่น กำนัน ผู้ใหญ่บ้าน ผู้แทนสถานศึกษา ผู้แทนองค์กรชุมชน ผู้แทน เครือข่ายชุมชน ผู้แทนสภาเยาวชน ผู้แทนศาสนสถาน ผู้แทนสื่อมวลชน มีจำนวนไม่เกินหนึ่งในสาม ของ คพรต. ทั้งหมด

ในวาระเริ่มแรก เพื่อให้การดำเนินการสรรหา คพรต. เป็นไปโดยรวดเร็ว ให้ กกพ. กำหนด จำนวน คพรต. ไม่น้อยกว่า ๗ คน

ข้อ ๒๕ คพรต. มีอำนาจและหน้าที่ ดังนี้

(๑) สำรวจความต้องการของประชาชนในพื้นที่ และสำรวจผลกระทบจากการดำเนินงาน ของโรงไฟฟ้า เพื่อใช้ประกอบการจัดทำโครงการชุมชน

(๒) จัดทำแผนแม่บทพัฒนาชุมชน หรือตำบล เพื่อการพัฒนาอย่างยั่งยืน

(๓) ส่งเสริม สนับสนุนการจัดทำโครงการชุมชนเพื่อเสนอขอใช้เงินกองทุนพัฒนาไฟฟ้าในพื้นที่ ประกาศ โดยการจัดทำเวทีประชาคมตำบลหรือหมู่บ้าน

(๔) พิจารณากลับกรองโครงการชุมชน ก่อนเสนอ คพรฟ.

(๕) จัดประชุม คพรต. อย่างน้อย ๓ เดือนครั้ง เพื่อติดตามและประเมินผลการดำเนินงาน โครงการชุมชนที่ได้รับการสนับสนุนจากกองทุนพัฒนาไฟฟ้าในพื้นที่ประกาศ และรายงานความก้าวหน้า ทุก ๓ เดือน หรือเมื่อดำเนินการโครงการชุมชนแล้วเสร็จ

(๖) ส่งเสริมการให้ความรู้ในเรื่องเกี่ยวข้องกับกองทุนพัฒนาไฟฟ้าแก่ประชาชนในพื้นที่ ประกาศ รวมทั้งประชาสัมพันธ์ เผยแพร่ข้อมูลกองทุนและผลการดำเนินงานแก่สื่อมวลชน ประชาชน และองค์กรต่าง ๆ ในพื้นที่ประกาศ



(๗) รับเรื่องร้องเรียน พิจารณาแก้ไขปัญหาเบื้องต้น และรายงาน คพรฟ.

(๘) ดำเนินงานอื่นใด ตามที่ คพรฟ. มอบหมาย เพื่อให้บรรลุวัตถุประสงค์ของการบริหารเงินกองทุนพัฒนาไฟฟ้าในพื้นที่ประกาศ

ข้อ ๒๖ คพรต. ภาคประชาชน ให้มาจากการสรรหาของ สกพ. หรือหน่วยงานที่ สกพ. ขอความร่วมมือ โดยจัดให้มีการประชาคมหมู่บ้านทุกหมู่บ้านในแต่ละตำบลของพื้นที่ประกาศ เพื่อคัดเลือกผู้แทนหมู่บ้านจำนวนหนึ่งคน

ข้อ ๒๗ คพรต. อื่น ๆ ให้มาจากการสรรหาของ สกพ. หรือหน่วยงานที่ สกพ. ขอความร่วมมือ โดยจัดให้มีการประชุมในระดับตำบล เพื่อคัดเลือก

ข้อ ๒๘ คุณสมบัติของ คพรต. ภาคประชาชน มีดังนี้

(๑) มีสัญชาติไทย

(๒) มีอายุไม่ต่ำกว่า ๒๕ ปีบริบูรณ์ และไม่เกิน ๗๐ ปีบริบูรณ์

(๓) มีพื้นความรู้ไม่ต่ำกว่าการศึกษาภาคบังคับ หรือที่กระทรวงศึกษาธิการเทียบไม่ต่ำกว่าการศึกษาภาคบังคับ

(๔) มีชื่อในทะเบียนบ้านที่อยู่ในพื้นที่ประกาศติดต่อกันไม่น้อยกว่า ๑ ปี นับถึงวันที่ดำเนินการสรรหา

(๕) ไม่เป็นสมาชิกสภาผู้แทนราษฎร หรือผู้ช่วยผู้ดำเนินงานของสมาชิกสภาผู้แทนราษฎร สมาชิกวุฒิสภา เจ้าหน้าที่ของรัฐ ซึ่งมีตำแหน่งหรือเงินเดือนประจำ ข้าราชการการเมืองหรือผู้ดำรงตำแหน่งทางการเมือง สมาชิกสภาท้องถิ่น ผู้บริหารท้องถิ่น กรรมการที่ปรึกษาพรรคการเมือง

(๖) ไม่เป็นบุคคลวิกลจริตหรือจิตฟั่นเฟือนไม่สมประกอบ

(๗) ไม่ติดยาเสพติดให้โทษ

(๘) ไม่เป็นบุคคลล้มละลายหรือไม่เคยเป็นบุคคลล้มละลายทุจริต

(๙) ไม่เป็นคนไร้ความสามารถหรือคนเสมือนไร้ความสามารถ

(๑๐) ไม่เป็นผู้ต้องคำพิพากษาถึงที่สุดให้จำคุกและถูกคุมขังอยู่โดยหมายศาล

(๑๑) ไม่เคยเป็นบุคคลที่ต้องคำพิพากษาให้จำคุกตั้งแต่สองปีขึ้นไป โดยได้พ้นโทษมายังไม่ถึงห้าปีในวันดำเนินการสรรหา เว้นแต่ความผิดอันได้กระทำโดยประมาทหรือความผิดลหุโทษ

(๑๒) ไม่เคยถูกไล่ออก ปลดออก หรือให้ออกจากราชการ หน่วยงานของรัฐ เพราะทุจริตต่อหน้าที่ หรือประพฤติชั่วอย่างร้ายแรง หรือถือว่ากระทำการทุจริตและประพฤติมิชอบในวงราชการ

(๑๓) ไม่เป็นผู้มีส่วนได้ส่วนเสียในนิติกรรมสัญญาที่ทำกับกองทุนพัฒนาไฟฟ้า

ข้อ ๒๙ คุณสมบัติของ คพรต. อื่น ๆ มีดังนี้

(๑) มีสัญชาติไทย

(๒) มีอายุไม่ต่ำกว่า ๒๕ ปีบริบูรณ์ ยกเว้นผู้แทนกลุ่ม หรือสภาเยาวชนต้องมีอายุไม่ต่ำกว่า ๑๘ ปีบริบูรณ์ และไม่เกิน ๗๐ ปีบริบูรณ์

(๓) มีความรู้ ความสามารถ เพื่อการพัฒนาชุมชนในพื้นที่รอบโรงไฟฟ้า

(๔) มีชื่อในทะเบียนบ้านที่อยู่ในพื้นที่ประกาศติดต่อกันไม่น้อยกว่า ๑ ปี นับถึงวันที่สมัคร

สรรหา

(๕) ไม่เป็นสมาชิกสภาผู้แทนราษฎร สมาชิกวุฒิสภา ข้าราชการการเมือง

(๖) ไม่เป็นผู้ดำรงตำแหน่งใด ๆ ในพรรคการเมือง

(๗) ไม่เป็นบุคคลวิกลจริตหรือจิตฟั่นเฟือนไม่สมประกอบ

(๘) ไม่ติดยาเสพติดให้โทษ

(๙) ไม่เป็นบุคคลล้มละลายหรือไม่เคยเป็นบุคคลล้มละลายทุจริต

(๑๐) ไม่เป็นคนไร้ความสามารถหรือคนเสมือนไร้ความสามารถ

(๑๑) ไม่เป็นผู้ต้องคำพิพากษาถึงที่สุดให้จำคุกและถูกคุมขังอยู่โดยหมายศาล

(๑๒) ไม่เคยเป็นบุคคลที่ต้องคำพิพากษาให้จำคุกตั้งแต่สองปีขึ้นไป โดยได้พ้นโทษมายังไม่ถึงห้าปีในวันได้รับการคัดเลือก เว้นแต่ความผิดอันได้กระทำโดยประมาทหรือความผิดลหุโทษ

(๑๓) ไม่เคยถูกไล่ออก ปลดออก หรือให้ออกจากราชการ หน่วยงานของรัฐ เพราะทุจริตต่อหน้าที่ หรือประพฤติชั่วอย่างร้ายแรง หรือถือว่ากระทำการทุจริตและประพฤติมิชอบในวงราชการ

(๑๔) ไม่เป็นผู้มีส่วนได้ส่วนเสียในนิติกรรมสัญญาที่ทำกับกองทุนพัฒนาไฟฟ้า

ข้อ ๓๐ เมื่อดำเนินการสรรหา คพรต. ครบทุกภาคส่วนแล้ว ให้จัดประชุมเพื่อคัดเลือกตำแหน่งประธาน รองประธาน และเลขานุการ จากกรรมการ คพรต.

ข้อ ๓๑ กรรมการ คพรต. มีวาระในการดำรงตำแหน่งคราวละสองปี นับตั้งแต่วันที่ได้รับการแต่งตั้ง โดยดำรงตำแหน่งได้ไม่เกินสองวาระติดต่อกัน

กรรมการ คพรต. ที่พ้นจากตำแหน่งตามวาระ ให้อยู่ในตำแหน่งเพื่อปฏิบัติหน้าที่ต่อไปจนกว่าจะได้มีการแต่งตั้งกรรมการ คพรต. ขึ้นใหม่

เพื่อให้มี กรรมการ คพรต. ปฏิบัติหน้าที่ได้อย่างต่อเนื่อง ให้ดำเนินการสรรหากรรมการ คพรต. ขึ้นใหม่ เป็นการล่วงหน้าก่อนที่กรรมการ คพรต. ครบวาระตามสมควร

กรณีที่กรรมการ คพรต. พ้นจากตำแหน่งก่อนครบวาระให้ดำเนินการสรรหาและแต่งตั้งกรรมการ คพรต. ในภาคส่วนเดียวกันของกรรมการที่พ้นจากตำแหน่งแทนภายในสี่สิบห้าวันนับตั้งแต่วันที่ตำแหน่งนั้นว่างลง และให้ผู้ได้รับการแต่งตั้งให้ดำรงตำแหน่งแทน อยู่ในตำแหน่งเท่ากับวาระที่เหลืออยู่ของกรรมการ คพรต. ซึ่งตนแทน

กรณีที่วาระของกรรมการ คพรต. เหลืออยู่น้อยกว่าเก้าสิบวัน จะไม่ดำเนินการสรรหาและแต่งตั้งกรรมการ คพรต. แทนตำแหน่งที่ว่างลงก็ได้ และในการนี้ ให้ คพรต. ประกอบด้วยกรรมการ คพรต. เท่าที่เหลืออยู่

ข้อ ๓๒ นอกจากการพ้นตำแหน่งตามวาระ กรรมการ คพรต. พ้นจากตำแหน่งเมื่อ

(๑) ตาย

(๒) ลาออก

(๓) ย้ายชื่อออกจากทะเบียนบ้านในพื้นที่ประกาศเกิน ๙๐ วัน

(๔) ขาดคุณสมบัติหรือมีลักษณะต้องห้ามของการเป็นกรรมการ คพรต.

(๕) ขาดการประชุม ๓ ครั้งติดต่อกันโดยไม่มีเหตุผลอันสมควร

(๖) ประธาน คพรต. มีคำสั่งให้พ้นจากตำแหน่งตามมติ คพรต. ไม่น้อยกว่าสองในสามของ คพรต. ที่เสนอให้พ้นจากตำแหน่งเพราะมีความประพฤติเสื่อมเสีย บกพร่อง ไม่สุจริตต่อหน้าที่ หรือหย่อนความสามารถ

ข้อ ๓๓ ประธาน คพรต. หรือกรรมการ คพรต. ไม่น้อยกว่าหนึ่งในสามมีอำนาจในการเรียกประชุม

การประชุม คพรต. ต้องมีกรรมการเกินกว่ากึ่งหนึ่งของจำนวนกรรมการทั้งหมดที่มีอยู่ จึงถือเป็นองค์ประชุม

ถ้าประธาน คพรต. ไม่สามารถปฏิบัติหน้าที่ได้ ให้รองประธาน คพรต. เป็นประธานในการประชุม ถ้าประธาน คพรต. และรองประธาน คพรต. ไม่สามารถปฏิบัติหน้าที่ได้ ให้ที่ประชุมเลือกกรรมการ คพรต. คนใดคนหนึ่งทำหน้าที่ประธานในการประชุม

การวินิจฉัยชี้ขาดของที่ประชุม ให้ถือเสียงข้างมาก กรรมการคนหนึ่งให้มีหนึ่งเสียงในการลงคะแนน ถ้าคะแนนเสียงเท่ากัน ให้ประธานในการประชุมออกเสียงเพิ่มขึ้นอีกหนึ่งเสียงเป็นเสียงชี้ขาด

การลงมติของที่ประชุมให้กระทำโดยเปิดเผย เว้นแต่เมื่อที่ประชุมเสียงข้างมากเห็นชอบให้ลงมติลับ

เลขานุการ คพรต. มีหน้าที่ออกหนังสือเชิญประชุมตามที่ประธาน หรือกรรมการ ไม่น้อยกว่าหนึ่งในสามมอบหมาย โดยแจ้งให้ คพรต. ทราบล่วงหน้าไม่น้อยกว่า ๕ วัน และมีหน้าที่บันทึกการประชุม และส่งรายงานการประชุมให้ คพรต.

กรรมการ คพรต. ไม่สามารถแต่งตั้ง หรือส่งผู้แทนเข้าร่วมประชุมแทนได้

#### หมวด ๓

การบริหารเงินกองทุนพัฒนาไฟฟ้าในพื้นที่ประกาศ

#### ส่วนที่ ๑

การบริหารเงินกองทุนพัฒนาไฟฟ้าในพื้นที่ประกาศ

ข้อ ๓๔ สกพ. จัดสรรเงินที่ผู้รับใบอนุญาตผลิตไฟฟ้านำส่งเข้ากองทุนพัฒนาไฟฟ้าไม่น้อยกว่าร้อยละ ๙๕ สำหรับใช้ในกิจการของกองทุนพัฒนาไฟฟ้าในแต่ละพื้นที่ประกาศที่โรงไฟฟ้าของผู้รับใบอนุญาตผลิตไฟฟ้านั้น ๆ ตั้งอยู่

เงินส่วนที่เหลือจากการจัดสรรในวรรคหนึ่ง ให้ สกพ. ดำเนินการเพื่อกิจการดังนี้

(๑) สำรองไว้ใช้ในกรณีฉุกเฉิน เพื่อเยียวยาหรือบรรเทาความเสียหายในเบื้องต้นจากผลกระทบที่มีสาเหตุจากโรงไฟฟ้าตามที่ กกพ. เห็นสมควร

(๒) อุดหนุนให้กับการพัฒนาหรือฟื้นฟูท้องถิ่นที่ได้รับผลกระทบจากการดำเนินงานของโรงไฟฟ้าที่ได้รับการจัดสรรเงินจำนวนน้อยไม่เพียงพอต่อการพัฒนาหรือฟื้นฟูท้องถิ่น ทั้งนี้ จำนวนเงินที่จะสนับสนุนให้กับแต่ละท้องถิ่นให้ขึ้นอยู่กับความเหมาะสมตามที่ กกพ. กำหนด

(๓) เพื่อการบริหารจัดการกองทุนพัฒนาไฟฟ้า

ข้อ ๓๕ คพรพ. เสนอแผนงานประจำปีต่อผู้ว่าราชการจังหวัดที่โรงไฟฟ้าตั้งอยู่ให้เห็นประกอบภายใน ๑๕ วันทำการ หากพ้นระยะเวลาที่กำหนด ให้ คพรพ. เสนอแผนงานประจำปีต่อ กกพ. เพื่อพิจารณาอนุมัติ โดยให้แผนงานประจำปีอย่างน้อยประกอบด้วย

(๑) แผนยุทธศาสตร์และกรอบการจัดสรรเงินในการบริหารเงินกองทุนพัฒนาไฟฟ้าในพื้นที่ประกาศ

(๒) ผลสำรวจความต้องการของประชาชนในพื้นที่ประกาศ

(๓) ผลการศึกษา ประเมิน หรือวิจัยผลกระทบจากการดำเนินงานของโรงไฟฟ้า

(๔) แผนปฏิบัติการประจำปี

(๕) ประมาณการค่าใช้จ่ายในการบริหารจัดการ

ทั้งนี้ ให้ดำเนินการตามคู่มือที่ สกพ. กำหนด

ข้อ ๓๖ ค่าใช้จ่ายในการบริหารจัดการประจำปีสำหรับกองทุนพัฒนาไฟฟ้าในพื้นที่ประกาศ ให้กำหนดตามจำนวนเงินกองทุนพัฒนาไฟฟ้าในพื้นที่ประกาศ ที่ได้รับการจัดสรรในรอบปีงบประมาณ ดังนี้

#### การคำนวณค่าใช้จ่ายในการบริหารจัดการประจำปี

ขั้นเงินที่ได้รับการจัดสรร (บาท)	ช่วงเงิน สุทธิ (บาท)	อัตรา (ร้อยละ)	ค่าบริหาร แต่ละขั้น	ค่าบริหารสะสม สูงสุดของขั้น
๑ - ๕,๐๐๐,๐๐๐	๕,๐๐๐,๐๐๐	๑๕	๗๕๐,๐๐๐	๗๕๐,๐๐๐
๕,๐๐๐,๐๐๑ - ๑๐,๐๐๐,๐๐๐	๕,๐๐๐,๐๐๐	๑๒.๕	๖๒๕,๐๐๐	๑,๓๗๕,๐๐๐
๑๐,๐๐๐,๐๐๑ - ๕๐,๐๐๐,๐๐๐	๔๐,๐๐๐,๐๐๐	๑๐	๔,๐๐๐,๐๐๐	๕,๓๗๕,๐๐๐
๕๐,๐๐๐,๐๐๑ - ๑๐๐,๐๐๐,๐๐๐	๕๐,๐๐๐,๐๐๐	๗.๕	๓,๗๕๐,๐๐๐	๙,๑๒๕,๐๐๐
๑๐๐,๐๐๐,๐๐๑ - ๑๕๐,๐๐๐,๐๐๐	๕๐,๐๐๐,๐๐๐	๕	๒,๕๐๐,๐๐๐	๑๑,๖๒๕,๐๐๐
๑๕๐,๐๐๐,๐๐๐ ขึ้นไป	ส่วนที่เกิน ๑๕๐,๐๐๐,๐๐๐	๒.๕		

ข้อ ๓๗ ค่าใช้จ่ายในการบริหารจัดการสำหรับกองทุนพัฒนาไฟฟ้าในพื้นที่ประกาศให้เป็นไปตามแนวทางและหลักเกณฑ์ที่ กกพ. กำหนด ทั้งนี้ไม่เกินกรอบวงเงินตามข้อ ๓๖

ข้อ ๓๘ การกำหนดกรอบการจัดสรรเงินกองทุนพัฒนาไฟฟ้าในพื้นที่ประกาศในแต่ละปีของ คพรพ. ให้มีวัตถุประสงค์เพื่อการพัฒนาหรือฟื้นฟูท้องถิ่นที่ได้รับผลกระทบจากการดำเนินงานของโรงไฟฟ้าในด้านต่าง ๆ ตามหลักเกณฑ์ที่ กกพ. กำหนด

## ส่วนที่ ๒

## การบริหารจัดการกองทุนประเภท ก และ ประเภท ข

ข้อ ๓๙ การพิจารณาให้การสนับสนุนโครงการชุมชน สำหรับการบริหารจัดการกองทุนประเภท ก มีขั้นตอนและวิธีการ ดังนี้

(๑) ให้ คพรต. จัดเวทีประชาคมหมู่บ้านหรือตำบลเพื่อสำรวจความต้องการของประชาชน และบูรณาการแผนพัฒนาชุมชนระดับหมู่บ้าน หรือตำบล

(๒) ให้ผู้เสนอโครงการจัดทำเอกสารเสนอโครงการชุมชนตามแบบที่ สกพ. กำหนด ต่อ คพรต. ในพื้นที่ประกาศ

(๓) คพรต. กลับกรองโครงการชุมชนตามหลักเกณฑ์การกลับกรองโครงการชุมชนที่ กกพ. กำหนด

(๔) คพรพ. พิจารณาอนุมัติโครงการชุมชนตามหลักเกณฑ์การพิจารณาอนุมัติโครงการที่ กกพ. กำหนด

ข้อ ๔๐ การพิจารณาโครงการชุมชน สำหรับการบริหารจัดการกองทุนประเภท ข มีขั้นตอนและวิธีการ ดังนี้

(๑) ให้ คพรพ. จัดเวทีประชาคมหมู่บ้าน หรือตำบลเพื่อสำรวจความต้องการของประชาชน และบูรณาการแผนพัฒนาชุมชนระดับหมู่บ้าน หรือตำบล

(๒) ให้ผู้เสนอโครงการจัดทำเอกสารเสนอโครงการชุมชนตามแบบที่ สกพ. กำหนด ต่อ คพรพ. ในพื้นที่ประกาศ

(๓) คพรพ. พิจารณาอนุมัติโครงการชุมชนตามหลักเกณฑ์การพิจารณาอนุมัติโครงการที่ กกพ. กำหนด

ข้อ ๔๑ โครงการชุมชน ต้องไม่เป็นโครงการที่เสนอขอใช้เงินโดยส่อไปในทางทุจริตหรือแสวงหาผลประโยชน์ทางการเมือง และต้องไม่เป็นการเสนอขอใช้เงินซ้ำซ้อนกับงบประมาณของท้องถิ่นหรือส่วนราชการที่มีงบประมาณสนับสนุนในเรื่องหรือโครงการดังกล่าวแล้ว หรือเสนอขอใช้เงินที่ไม่ทำให้เกิดผลในการพัฒนาตามระเบียบนี้

ข้อ ๔๒ ให้ คพรพ. แจ้งผลการพิจารณาโครงการชุมชนเป็นหนังสือพร้อมเหตุผลประกอบการพิจารณาให้ผู้เสนอโครงการชุมชนทราบภายใน ๓๐ วันนับจากวันที่พิจารณาโครงการชุมชนแล้วเสร็จ

ข้อ ๔๓ กรณีมีความจำเป็นเร่งด่วนที่หากล่าช้าอาจก่อความเสียหายต่อพื้นที่ประกาศหรือพื้นที่ผู้ได้รับผลประโยชน์ตามข้อ ๑๑ (๑) ให้ คพรพ. พิจารณาอนุมัติช่วยเหลือได้ ภายใต้กรอบงบประมาณประจำปีที่ได้รับอนุมัติ และรายงานต่อ สกพ. ให้ทราบในทันที

ข้อ ๔๔ การแก้ไข เพิ่มเติม หรือเปลี่ยนแปลงแผนงานประจำปี ให้พิจารณาในที่ประชุม คพรพ. และเสนอต่อผู้ว่าราชการจังหวัดที่โรงไฟฟ้าตั้งอยู่ให้เห็นประกอบภายใน ๑๕ วันทำการ หากพ้นระยะเวลาที่กำหนด ให้ คพรพ. เสนอแผนงานประจำปี ต่อ กกพ. พิจารณานุมัติ

ข้อ ๔๕ โครงการที่มีการผูกพันงบประมาณรายจ่ายของกองทุนพัฒนาไฟฟ้าในพื้นที่ประกาศ เกินกว่า ๑ ปี จะต้องมีงบประมาณรวมไม่เกินร้อยละยี่สิบของงบประมาณรายจ่ายของปีต่อไป

ข้อ ๔๖ ในการเสนอ และพิจารณาโครงการชุมชน ให้ใช้หลักเกณฑ์ มาตรฐานราคากลาง ที่ กกพ. กำหนด หาก กกพ. มิได้กำหนดหลักเกณฑ์ มาตรฐานราคากลางไว้ ให้เป็นไปตาม หลักเกณฑ์มาตรฐานราคากลางทางราชการโดยอนุโลม และหากไม่มีหลักเกณฑ์ มาตรฐานราคากลาง ของทางราชการ ให้ คพรพ. พิจารณากำหนดให้เหมาะสมในแต่ละพื้นที่ และรายงานให้ สกพ. ทราบ

ข้อ ๔๗ เมื่อโครงการชุมชนได้รับอนุมัติแล้ว ให้ประธาน คพรพ. ทำสัญญาหรือข้อตกลงกับ ผู้ได้รับการจัดสรรเงินกองทุนพัฒนาไฟฟ้าในพื้นที่ประกาศ หรือผู้รับจ้าง หรือผู้ขาย แล้วแต่กรณี

ประธาน คพรพ. สามารถมอบอำนาจการดำเนินการตามวรรคหนึ่ง ตามที่ กกพ. กำหนด

ข้อ ๔๘ ในการจัดทำสัญญาหรือข้อตกลงต้องประกอบด้วยเอกสารแนบท้ายอย่างน้อย ดังนี้

(๑) มติ คพรพ. ที่อนุมัติโครงการพร้อมรายละเอียด

(๒) แบบ หรือรูป หรือรายละเอียดรายการ

(๓) รายละเอียดของผู้ที่ได้รับการจัดสรรเงินกองทุนพัฒนาไฟฟ้าในพื้นที่ประกาศ ผู้รับจ้าง

ผู้ขาย

(๔) แผนการเบิกจ่ายเงิน หรือแผนการดำเนินงาน

(๕) เอกสารอื่นตามที่ คพรพ. กำหนด

ข้อ ๔๙ ให้ผู้ได้รับการจัดสรรเงินกองทุนพัฒนาไฟฟ้าในพื้นที่ประกาศ จัดทำหนังสือขอเบิก เงินงวดโครงการชุมชน พร้อมเอกสารประกอบดังนี้

(๑) สำเนาสัญญา หรือข้อตกลงโครงการชุมชน

(๒) สำเนาบัญชีเงินฝากธนาคาร

(๓) รายงานผลการตรวจงวดงาน (กรณีเบิกจ่ายมากกว่า ๑ งวดยกเว้นกรณีเบิกจ่าย ล่วงหน้า)

(๔) รูปถ่ายผลการทำงาน หรือกิจกรรม (กรณีเบิกจ่ายมากกว่า ๑ งวดยกเว้นกรณีเบิกจ่าย ล่วงหน้า)

ข้อ ๕๐ การจ่ายเงินกองทุนพัฒนาไฟฟ้าในพื้นที่ประกาศ ให้ประธาน คพรพ. หรือผู้ที่ ประธาน คพรพ. มอบหมายเป็นผู้อนุมัติการจ่ายเงิน พร้อมกับลงลายมือชื่อในหลักฐานการจ่ายเงิน หรือหลักฐานการขอรับเงิน และให้จ่ายเงินภายในกรอบวงเงินงบประมาณประจำปีที่ได้รับความเห็นชอบ จาก กกพ. แล้ว ด้วยวิธีการดังนี้

(๑) การจ่ายผ่านธนาคาร ให้โอนเงินเข้าบัญชีเจ้าหนี้ หรือผู้มีสิทธิรับเงิน

(๒) การจ่ายเป็นเช็ค ให้ออกเช็คในนามเจ้าหนี้ หรือผู้มีสิทธิรับเงิน โดยขีดฆ่าคำว่า “หรือผู้ถือ” และขีดคร่อม

(๓) การส่งจ่ายเงิน เพื่อขอรับเงินสดมาจ่าย ให้ออกเช็คส่งจ่ายในนามเจ้าหนี้ที่รับผิดชอบ โดยขีดฆ่าคำว่า “หรือผู้ถือ”

ทั้งนี้ การจ่ายเงินต้องมีหลักฐานการจ่ายเงินไว้เพื่อประโยชน์ในการตรวจสอบทุกครั้ง

ข้อ ๕๑ ให้ผู้ได้รับการจัดสรรเงินกองทุนพัฒนาไฟฟ้าในพื้นที่ประกาศที่ได้รับเงินแล้ว จัดทำหนังสือตอบรับการรับเงิน

ข้อ ๕๒ ให้ผู้ได้รับการจัดสรรเงินกองทุนพัฒนาไฟฟ้าในพื้นที่ประกาศจัดทำป้ายหรือเครื่องหมายใด ๆ ที่แสดงว่าเป็นโครงการชุมชนที่ได้รับการสนับสนุนจากเงินกองทุนพัฒนาไฟฟ้าในพื้นที่ประกาศ ตามรูปแบบ ขนาด ลักษณะ และวิธีการที่ สกพ. กำหนด

### ส่วนที่ ๓

#### การบริหารจัดการกองทุนประเภท ค

ข้อ ๕๓ การบริหารเงินกองทุนพัฒนาไฟฟ้าในพื้นที่ประกาศ ที่มีการบริหารจัดการกองทุนประเภท ค กำหนดให้ผู้ได้รับการจัดสรรเงินเป็นหน่วยงานของรัฐ และให้ดำเนินการ ดังนี้

(๑) ให้ผู้แทนจากเทศบาลหรือองค์การบริหารส่วนตำบลในพื้นที่ประกาศจัดทำโครงการชุมชน โดยผ่านการประชาคมระดับตำบล และจัดทำแผนการเบิกจ่ายเงินของแต่ละโครงการ ตามกรอบแผนงานประจำปีที กกพ. อนุมัติแล้ว

(๒) ให้ สกพ. อนุมัติจ่ายเงินกองทุนพัฒนาไฟฟ้าในพื้นที่ประกาศ ให้ผู้ได้รับการจัดสรรเงินตามแผนการเบิกจ่ายเงิน เพื่อให้โครงการชุมชนบรรลุตามวัตถุประสงค์

(๓) ให้ผู้ได้รับการจัดสรรเงินในพื้นที่ประกาศ รวบรวม จัดทำรายงานความก้าวหน้าของโครงการชุมชนเสนอ สกพ. อย่างน้อยปีละสองครั้ง หรือเมื่อสิ้นสุดโครงการ

### หมวด ๔

#### การเงิน การบัญชี การพัสดุ และการตรวจสอบ

ข้อ ๕๔ ให้ สกพ. โอนเงินกองทุนพัฒนาไฟฟ้าในพื้นที่ประกาศเป็นรายไตรมาส โดยให้พิจารณาถึงแผนงานประจำปี แผนการใช้จ่ายเงิน และความจำเป็นของการบริหารเงินกองทุนพัฒนาไฟฟ้าในพื้นที่ประกาศ

ข้อ ๕๕ ให้มีการจัดทำบัญชีเงินกองทุนพัฒนาไฟฟ้าในพื้นที่ประกาศแยกต่างหากจากกัน ในแต่ละพื้นที่ประกาศ และให้จัดทำเอกสารทางการเงินและเอกสารทางบัญชี ตามรูปแบบที่ สกพ. กำหนด และ สกพ. สามารถแต่งตั้งผู้ตรวจสอบและประเมินผลการบริหารจัดการเงินกองทุนพัฒนาไฟฟ้าในพื้นที่ประกาศ และการดำเนินงานของ คพรพ. ได้ตามสมควร ในกรณีนี้ คพรพ. มีหน้าที่อำนวยความสะดวกในการปฏิบัติงานของผู้ตรวจสอบทุกขณะ

ข้อ ๕๖ ในการบริหารเงินกองทุนพัฒนาไฟฟ้าในพื้นที่ประกาศ ที่จัดสรรเพื่อกิจการของกองทุนในพื้นที่ประกาศ ให้จัดทำรายงานความก้าวหน้า ฐานะการเงิน ผลการดำเนินงานรายไตรมาส และรายปี พร้อมทั้งแสดงบัญชีรายได้ค่าใช้จ่าย และงบดุลในส่วนของกองทุนพัฒนาไฟฟ้าในพื้นที่ประกาศภายใน ๖๐ วัน นับแต่วันสิ้นปีงบประมาณ แล้วรายงานให้ กกพ. ทราบ ทั้งนี้หากไม่สามารถรายงานการเงินดังกล่าวได้ ให้ สกพ. ชะลอการโอนเงินให้กองทุนพัฒนาไฟฟ้าในพื้นที่ประกาศชั่วคราว

ข้อ ๕๗ ในการบริหารเงินกองทุนประเภท ก และประเภท ข ให้มีการตรวจสอบภายในเกี่ยวกับการเงิน การบัญชี และการพัสดุ แล้วรายงานผลการตรวจสอบให้ กกพ. ทราบอย่างน้อยปีละหนึ่งครั้ง และให้มีการตรวจสอบบัญชีและรับรองงบการเงินโดยผู้สอบบัญชีรับอนุญาต

ข้อ ๕๘ ให้ คพรพ. เปิดบัญชีเงินฝากออมทรัพย์และบัญชีเงินฝากกระแสรายวันของธนาคารหรือสถาบันการเงิน ใช้ชื่อบัญชีว่า “เงินกองทุนพัฒนาไฟฟ้าในพื้นที่ประกาศ โดยให้ระบุชื่อโรงไฟฟ้าหรือชื่อตำบล หรือชื่ออำเภอ หรือชื่อจังหวัดที่โรงไฟฟ้าตั้งอยู่ ต่อท้าย”

ข้อ ๕๙ การเปิดบัญชีเงินฝากธนาคาร โดยผู้มีอำนาจสั่งจ่ายสี่คน คือ ประธาน คพรพ. รองประธาน คพรพ. คนใดคนหนึ่ง และกรรมการ คพรพ. อีกสองคน

เงื่อนไขการสั่งจ่ายเงินจะต้องมีผู้ลงนามสองในสี่ คือ ประธาน คพรพ. หรือรองประธาน คพรพ. ลงนามร่วมกับกรรมการ คพรพ. คนใดคนหนึ่ง

ข้อ ๖๐ ให้มีผู้รับผิดชอบด้านการเงิน เป็นผู้เก็บรักษาเงินกองทุนพัฒนาไฟฟ้าในพื้นที่ประกาศ และให้มีเงินสดย่อยไว้ใช้จ่ายในกิจการกองทุนพัฒนาไฟฟ้า ในวงเงิน ๕๐,๐๐๐ บาท

ข้อ ๖๑ ในการยืมเงินทตรงจ่าย ให้ยืมล่วงหน้าได้ไม่เกิน ๗ วันก่อนการดำเนินการ และให้หักล้างเงินยืมจ่ายภายใน ๓๐ วันหลังการดำเนินการแล้วเสร็จ

ข้อ ๖๒ การพัสดุของการดำเนินงานกองทุนพัฒนาไฟฟ้าในพื้นที่ประกาศ ให้เป็นไปตามระเบียบที่ กกพ. กำหนด

#### หมวด ๕

#### การติดตาม และการประเมินผล

ข้อ ๖๓ คพรต. หรือ คพรพ. จัดให้มีเวทีประชาคมระดับหมู่บ้าน หรือชุมชน และระดับตำบล หรือกลุ่มชุมชน ทุก ๆ ๓ เดือน เพื่อติดตามผลการดำเนินงานโครงการชุมชน

ข้อ ๖๔ ผู้ได้รับการจัดสรรโครงการชุมชนมีหน้าที่รายงานความก้าวหน้าตามแผนการดำเนินงานโครงการต่อที่ประชุม คพรต. หรือ คพรพ. และสรุปผลการดำเนินงานให้ คพรต. หรือ คพรพ. รับทราบเมื่อโครงการชุมชนนั้น ๆ ดำเนินการแล้วเสร็จ



ข้อ ๖๕ ให้ คพรพ. จัดทำรายงานความก้าวหน้า และรายงานประเมินผลการดำเนินงานตามแผนงานและโครงการชุมชนที่ได้อนุมัติ ทุกรายไตรมาส เพื่อให้ สกพ. ใช้ประกอบในขั้นตอนการโอนเงินให้กับพื้นที่ประกาศ

ข้อ ๖๖ ให้ สกพ. และ คพรพ. ร่วมกันจัดทำฐานข้อมูลโครงการชุมชน เพื่อการติดตามประเมินผล และการประเมินความสำเร็จโครงการชุมชน โดยประสานความร่วมมือในการเปลี่ยนแปลงแก้ไขข้อมูลให้เป็นปัจจุบัน และใช้ประโยชน์ร่วมกันได้

ข้อ ๖๗ กรณีเกิดข้อขัดแย้งหรือข้อพิพาทในการดำเนินงานตามโครงการ ให้ คพรพ. ประชุมเพื่อหาข้อยุติ และมอบหมายให้กรรมการ คพรพ. คนหนึ่งคนใด หรือหลายคนดำเนินการตามมติของ คพรพ. เพื่อแก้ไขและยุติข้อขัดแย้งหรือข้อพิพาทนั้นโดยเร็ว

ข้อ ๖๘ กรณีมีเหตุให้ทราบแน่ชัดว่าโครงการไม่เกิดผลประโยชน์ หรือมีความเสี่ยงว่าโครงการไม่ประสบความสำเร็จ สกพ. สามารถให้ คพรพ. ชี้แจงข้อเท็จจริง หรือแก้ไข หรือระงับการกระทำอันเป็นเหตุให้เกิดความเสียหายได้

ข้อ ๖๙ กรณีมีข้อร้องเรียนในเรื่องการทุจริตในการใช้เงินกองทุนพัฒนาไฟฟ้าในพื้นที่ประกาศ สกพ. สามารถให้ คพรพ. จัดทำข้อเท็จจริงประกอบการพิจารณาของ กกพ.

#### หมวด ๖

#### การประชาสัมพันธ์กองทุนพัฒนาไฟฟ้า

ข้อ ๗๐ ในการบริหารเงินกองทุนพัฒนาไฟฟ้าในพื้นที่ประกาศ ให้มีการประชาสัมพันธ์กองทุนพัฒนาไฟฟ้าต่อสาธารณชนในพื้นที่ประกาศอย่างทั่วถึง เพื่อให้เกิดความเข้าใจและเข้าถึงเงินกองทุนพัฒนาไฟฟ้าในพื้นที่ประกาศ ตามแนวทางการประชาสัมพันธ์โครงการชุมชนที่ สกพ. กำหนด

ข้อ ๗๑ ให้ คพรพ. จัดให้มีการประชาสัมพันธ์ผลการดำเนินงานโครงการชุมชนผ่านสื่อหรือการจัดกิจกรรมต่าง ๆ เช่น จัดหมายข่าว วิทยุชุมชน สื่อบุคคล หนังสือพิมพ์ท้องถิ่น สื่ออิเล็กทรอนิกส์ รถเคลื่อนที่ ป้ายโครงการ จัดงานแถลงข่าวแสดงความสำเร็จโครงการชุมชน

#### หมวด ๗

#### บทเฉพาะกาล

ข้อ ๗๒ ให้ สกพ. ดำเนินการสรรหา คพรพ. ชุดแรก ภายใน ๑๕๐ วัน นับแต่วันที่ระเบียบนี้มีผลบังคับใช้ เว้นแต่กรณีเป็นโรงไฟฟ้าที่เริ่มสร้างหลังระเบียบนี้มีผลใช้บังคับ ให้ดำเนินการสรรหาภายใน ๑๕๐ วัน นับถัดจากวันที่เริ่มส่งเงินเข้ากองทุนพัฒนาไฟฟ้า

ข้อ ๗๓ ในระหว่างที่ยังไม่มีระเบียบ ข้อกำหนด หลักเกณฑ์ ที่อ้างถึงในประกาศนี้ ให้ใช้ระเบียบ ข้อกำหนด หลักเกณฑ์ ที่ส่วนราชการ ส่วนราชการท้องถิ่น ซึ่งมีลักษณะเดียวกันปฏิบัติอยู่ ทั้งนี้ให้เสนอขอความเห็นชอบจาก กกพ. ก่อนนำไปใช้

ประกาศ ณ วันที่ ๒๙ ธันวาคม พ.ศ. ๒๕๕๓

ดิเรก ลาวัณย์ศิริ

ประธานกรรมการกำกับกิจการพลังงาน



**ประกาศคณะกรรมการกำกับกิจการพลังงาน**  
**เรื่อง การสรรหาคณะกรรมการพัฒนาชุมชนในพื้นที่รอบโรงไฟฟ้า พ.ศ. ๒๕๕๔**

เพื่อให้การสรรหาคณะกรรมการพัฒนาชุมชนในพื้นที่รอบโรงไฟฟ้าตามข้อ ๑๐ ของระเบียบคณะกรรมการกำกับกิจการพลังงานว่าด้วยกองทุนพัฒนาไฟฟ้า เพื่อการพัฒนาหรือฟื้นฟูท้องถิ่นที่ได้รับผลกระทบจากการดำเนินงานของโรงไฟฟ้า พ.ศ. ๒๕๕๓ เป็นไปด้วยความเรียบร้อย คณะกรรมการกำกับกิจการพลังงานจึงออกประกาศไว้ดังต่อไปนี้

ข้อ ๑ ประกาศนี้เรียกว่า “ประกาศคณะกรรมการกำกับกิจการพลังงาน เรื่อง การสรรหาคณะกรรมการพัฒนาชุมชนในพื้นที่รอบโรงไฟฟ้า พ.ศ. ๒๕๕๔”

ข้อ ๒ ประกาศนี้ให้ใช้บังคับตั้งแต่วันถัดจากวันประกาศเป็นต้นไป

ข้อ ๓ ในประกาศนี้

“กกพ.” หมายความว่า คณะกรรมการกำกับกิจการพลังงาน

“สกพ.” หมายความว่า สำนักงานคณะกรรมการกำกับกิจการพลังงาน

“คพรฟ.” หมายความว่า คณะกรรมการพัฒนาชุมชนในพื้นที่รอบโรงไฟฟ้า

“คณะกรรมการหมู่บ้าน” หมายความว่า คณะกรรมการหมู่บ้านที่จัดตั้งขึ้นตามพระราชบัญญัติลักษณะปกครองท้องที่ พ.ศ. ๒๔๕๗ และที่แก้ไขเพิ่มเติม และให้หมายความรวมถึง คณะกรรมการชุมชนที่จัดตั้งขึ้นตามประกาศหรือกฎหมายของทางราชการอื่น

ข้อ ๔ ให้ สกพ. จัดให้มีการประชาสัมพันธ์การสรรหา คพรฟ. เพื่อสรรหากรรมการผู้แทนภาคประชาชนใน คพรฟ. ให้ประชาชนรับทราบ

ข้อ ๕ การสรรหาผู้แทนภาคประชาชนใน คพรฟ. ให้ดำเนินการ ดังนี้

(๑) ให้ สกพ. ขอความร่วมมือนายอำเภอ หรือหัวหน้าส่วนราชการที่เทียบเท่าในพื้นที่ประกาศ เพื่อสนับสนุนให้คณะกรรมการหมู่บ้านจัดให้มีการประชาคมหมู่บ้านเพื่อดำเนินการสรรหาผู้แทนหมู่บ้านๆ ละ ๑ คน ทั้งนี้ ให้ดำเนินการสรรหาภายในสามสิบวันนับแต่วันที่คณะกรรมการหมู่บ้านได้รับแจ้งจากนายอำเภอ หรือหัวหน้าส่วนราชการที่เทียบเท่า โดยให้มีการประชาสัมพันธ์ล่วงหน้าไม่น้อยกว่าสิบห้าวัน

เมื่อดำเนินการสรรหาผู้แทนหมู่บ้านแล้วเสร็จ ให้คณะกรรมการหมู่บ้านมีหนังสือแจ้งรายชื่อผู้ที่ได้รับการสรรหาพร้อมเอกสารรับรองคุณสมบัติให้นายอำเภอ หรือหัวหน้าส่วนราชการที่เทียบเท่าในพื้นที่ประกาศ และ สกพ. และประกาศเผยแพร่ผลการสรรหาให้ประชาชนในพื้นที่รับทราบตามขั้นตอนปฏิบัติทั่วไปของคณะกรรมการหมู่บ้าน

(๒) เมื่อได้รับแจ้งรายชื่อผู้แทนหมู่บ้านครบทุกหมู่บ้านของแต่ละตำบลแล้ว ให้นายอำเภอ หรือหัวหน้าส่วนราชการที่เทียบเท่าจัดให้มีการประชุมผู้แทนหมู่บ้านในตำบลนั้น เพื่อคัดเลือกกันเองเป็นผู้แทนตำบล ตามจำนวนที่ กกพ. กำหนด

เมื่อดำเนินการสรรหาผู้แทนตำบลแล้วเสร็จ ให้นายอำเภอ หรือหัวหน้าส่วนราชการที่เทียบเท่าในพื้นที่ประกาศ มีหนังสือแจ้งรายชื่อผู้ที่ได้รับการสรรหาพร้อมเอกสารรับรองคุณสมบัติให้ สกพ. และประกาศเผยแพร่ผลการสรรหาให้ประชาชนในพื้นที่รับทราบโดยทั่วกัน

ข้อ ๖ ให้ สกพ. ประสานผู้ว่าราชการจังหวัดที่โรงไฟฟ้าตั้งอยู่และกระทรวงพลังงานเพื่อสรรหาผู้แทนกรรมการ คพรพ. ภาครัฐ ตามจำนวนที่ กกพ. กำหนด

ข้อ ๗ ให้ผู้ได้รับคัดเลือกให้เป็นกรรมการผู้แทนภาคประชาชนและผู้แทนภาครัฐ จัดประชุมเพื่อเสนอรายชื่อและคัดเลือกกรรมการผู้ทรงคุณวุฒิ ตามจำนวนที่ กกพ. กำหนด

ข้อ ๘ เมื่อดำเนินการสรรหา คพรพ. ครบทุกภาคส่วนแล้ว ให้เลขาธิการ สกพ. นำเสนอรายชื่อ คพรพ. ทั้งคณะที่ได้รับการสรรหา ต่อ กกพ. เพื่อพิจารณาแต่งตั้งประธานคนหนึ่ง รองประธานจำนวนไม่เกินสองคน และกรรมการอื่น

ข้อ ๙ ให้ประธาน กกพ. เป็นผู้รักษาการตามประกาศนี้ และวินิจฉัยปัญหาเกี่ยวกับการปฏิบัติตามประกาศนี้

ประกาศ ณ วันที่ ๒๗ เมษายน พ.ศ. ๒๕๕๔

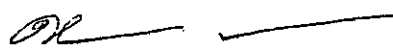

(นายดิเรก ลาวัณย์ศิริ)

ประธานกรรมการกำกับกิจการพลังงาน

# ภาคผนวก

## เอกสารดำเนินงานประกอบเวที

### ๑) เวทีประชาสัมพันธ์ระดับตำบล

(การซักซ้อมความเข้าใจเรื่องกองทุนพัฒนาไฟฟ้าและการสรรหา คพรฟ.)



# กองทุนพัฒนาไฟฟ้า (ประเภท ก/ข)

เพื่อการพัฒนาหรือฟื้นฟูท้องถิ่นที่ได้รับผลกระทบจากการดำเนินงานของโรงไฟฟ้า

## ของเอกสาร ๑ สำหรับผู้ประสานงานภาคสนาม ใช้ในการจัดเวทีประชาสัมพันธ์ระดับตำบล/เทศบาล

ข้อ	เอกสาร	จำนวน	เพื่อดำเนินการ	ภายหลังดำเนินการ
๑	คู่มือการสรรหาคณะกรรมการกองทุนพัฒนาไฟฟ้าในพื้นที่ประกาศ (กองทุนฯ ประเภท ก)	ตามจำนวนหมู่บ้าน ในตำบล/จำนวน ชุมชนในเทศบาล	ให้ กม./กข. ศึกษาแนวทางในการสรรหา คณะกรรมการ(คพรฟ. และ คพรต.) โดย แจกให้หมู่บ้าน/ชุมชนละ 1 เล่ม (ใช้ร่วมกัน สำหรับ กม./กข. ทั้งคณะฯ)	เก็บไว้ที่ กม./กข.
๒	ใบลงทะเบียน เวทีประชาสัมพันธ์ระดับตำบล (A1) (ใช้กับเทศบาลด้วย)	ตามจำนวนหมู่บ้าน ในตำบล/จำนวน ชุมชนในเทศบาล	ใช้ลงทะเบียนผู้เข้าร่วมประชุมชี้แจง ประชาสัมพันธ์ระดับตำบล/เทศบาล (แยกแต่ละหมู่บ้าน/ชุมชน)	ส่งบริษัทที่ปรึกษาทาง ไปรษณีย์ (A1)
๓	แบบบันทึกรายชื่อคณะกรรมการหมู่บ้าน(กม.) (ใช้กับ คณะกรรมการชุมชน(กข.) ด้วย) (A2)	ตามจำนวนหมู่บ้าน ในตำบล/จำนวน ชุมชนในเทศบาล	ใช้บันทึกรายชื่อคณะกรรมการหมู่บ้าน/ คณะกรรมการชุมชนทุกคน แยกแต่ละ หมู่บ้าน/ชุมชน โดยกรอกรายละเอียดให้ ครบถ้วนและลงชื่อผู้ให้ข้อมูล	ส่งบริษัทที่ปรึกษาทาง ไปรษณีย์ (A2)
๔	แผนประชาสัมพันธ์การสรรหา คณะกรรมการกองทุนในพื้นที่ ประกาศระดับหมู่บ้าน/ชุมชน	ตามจำนวนหมู่บ้าน ในตำบล/จำนวน ชุมชนในเทศบาล	ทำแผนประชาสัมพันธ์การสรรหาฯ ของ แต่ละหมู่บ้าน/ชุมชน	กม./กข. เก็บไว้เพื่อ ดำเนินการ
๕	แผนประชาสัมพันธ์การสรรหา คณะกรรมการกองทุนในพื้นที่ ประกาศระดับตำบล (A3) (ใช้กับเทศบาลด้วย)	๓ ชุด	ทำแผนประชาสัมพันธ์การสรรหาฯตำบล (ใช้ กับเทศบาลด้วย) (โดยรวบรวมข้อมูลจาก แผนประชาสัมพันธ์การสรรหาฯ แต่ละ หมู่บ้าน/ชุมชน ตามข้อ ๔)	๑) ส่งนายอำเภอ ๒) ส่ง สกพ. เขต ๓) ส่งบริษัทที่ปรึกษาทาง ไปรษณีย์ (A3)
๖	แผนการสรรหา/เวทีประชาคม หมู่บ้าน (ใช้กับชุมชนด้วย) และ กำหนดการจัดเวทีประชุม ตัวแทนหมู่บ้านในตำบล (ใช้กับเทศบาลด้วย) (A4)	๔ ชุด	ใช้ทำแผนการสรรหาในระดับหมู่บ้าน/ชุมชน และระดับตำบล/เทศบาล	๑) ส่งนายอำเภอ ๒) ส่ง สกพ. เขต ๓) ส่งบริษัทที่ปรึกษาทาง ไปรษณีย์ (A4) ๔) เจ้าหน้าที่ภาคสนาม
๗	แบบบันทึกผลการจัดเวที ประชาสัมพันธ์ระดับตำบล/ เทศบาล (A5)	๓ ชุด	ใช้ในการบันทึกผลการจัดประชุมชี้แจง ประชาสัมพันธ์ระดับตำบล/เทศบาลทุก ขั้นตอน โดยให้ประธานการประชุมและผู้ บันทึกผลลงนาม	๑) ส่งนายอำเภอ ๒) ส่ง สกพ. เขต ๓) ส่งบริษัทที่ปรึกษาทาง ไปรษณีย์ (A5)
๘	ซองใส่เอกสาร	๑ ซอง	ใช้บรรจุเอกสาร A1-A5 ใส่ซองเดียวกันที่ จัดเตรียมไว้ให้ ผนึกซองให้เรียบร้อย	ส่งกลับบริษัทที่ปรึกษาโดยไม่ ต้องติดแสตมป์

หมายเหตุ ๑) ทีมที่ปรึกษาได้จัดเอกสารให้เพียงพอต่อการดำเนินงานแล้ว ทั้งนี้หากเอกสารใดไม่เพียงพอ โปรดถ่ายเอกสารเพิ่มเติม

๒) หากมีข้อสงสัยในการดำเนินงาน สามารถสอบถามได้ที่ โทร. 1111

๓) เอกสาร A3,A4,A5 สามารถถ่ายเอกสารได้ ต้นฉบับ (ตัวจริง) ส่งบริษัทที่ปรึกษา







แผนการประชาสัมพันธ์  
การสรรหาคณะกรรมการกองทุนในพื้นที่ประกาศ  
ระดับหมู่บ้านหรือชุมชน

วันที่.....เดือน .....พ.ศ.....

หมู่ที่.....ตำบล..... อำเภอ..... จังหวัด..... กองทุนฯ.....

ที่	วิธีการประชาสัมพันธ์	สื่อที่ใช้	กำหนดการ	ผู้รับผิดชอบ/โทรศัพท์

- จัดทำ 1 ฉบับ เก็บไว้ใช้ในการดำเนินงานในหมู่บ้านหรือชุมชน

แผนการประชาสัมพันธ์  
การสรรหาคณะกรรมการกองทุนในพื้นที่ประกาศ  
ระดับตำบล  
วันที่.....เดือน .....พ.ศ.....

ตำบล..... อำเภอ..... จังหวัด..... กองทุนฯ.....				
				แผนที่.....
หมู่ ที่	วิธีการประชาสัมพันธ์	สื่อที่ใช้	กำหนดการ	ผู้รับผิดชอบ/โทรศัพท์
1				
2				
3				
4				
5				
6				
7				

ตำบล..... อำเภอ..... จังหวัด..... กองทุนฯ.....

แผนที่.....

หมู่ ที่	วิธีการประชาสัมพันธ์	สื่อที่ใช้	กำหนดการ	ผู้รับผิดชอบ/โทรศัพท์
8				
9				
10				
11				
12				
13				
14				
15				

- จัดทำ 3 ฉบับ ส่ง นายอำเภอหรือหัวหน้าส่วนราชการที่เทียบเท่า 1 ฉบับ ส่ง สกพ.เขต 1 ฉบับ และส่งบริษัทที่ปรึกษา 1 ฉบับ

แบบบันทึกผล

การจัดเวทีประชาสัมพันธระดับตำบล

การชักจูงความเข้าใจเรื่องกองทุนพัฒนาไฟฟ้าและการสรรหา คพรฟ. และ คพรต.

วัน เดือน ปี .....สถานที่ .....

ตำบล.....อำเภอ.....จังหวัด.....กองทุนฯ.....

1. ผู้เข้าร่วมประชุม คณะกรรมการหมู่บ้านหรือชุมชน.....คน ผู้เข้าร่วมอื่นๆ.....คน รวมทั้งหมด.....คน

ผู้เข้าร่วมประชุม	ม. 1	ม. 2	ม. 3	ม. 4	ม. 5	ม. 6	ม. 7	ม. 8	ม. 9	ม. 10	ม. 11	ม. 12	ม. 13	ม. 14	ม. 15	ม. 16	ม. 17	ม. 18	ม. 19	ม. 20	ม. 21	ม. 22	ม. 23	ม. 24	รวม	
กม.																										
อื่น ๆ																										
รวม																										

2. ผู้บันทึกการประชุม.....เบอร์โทรศัพท์.....

3. เวลาเริ่มประชุม.....เวลาปิดประชุม.....

4. มีการแจกคู่มือการสรรหา คพรฟ. และ คพรต. 1 เล่ม / หมู่บ้านหรือชุมชน รวม .....หมู่บ้านหรือชุมชน จำนวน.....เล่ม

5. มีการแจกสื่อเพื่อการประชาสัมพันธ์

5.1 สื่อแผ่นพับ..... แผ่น/ หมู่บ้าน รวม.....หมู่บ้าน จำนวน.....แผ่น

5.2 โปสเตอร์เวทีประชาคมหมู่บ้าน...../หมู่บ้าน รวม.....หมู่บ้าน จำนวน.....แผ่น

5.3 ข้อความในการประชาสัมพันธ์เสียงตามสาย/หอกระจายข่าว.....ชุด / หมู่บ้าน รวม.....หมู่บ้าน จำนวน.....ชุด

5.4 CD ประชาสัมพันธ์ทางวิทยุชุมชน/เสียงตามสาย/หอกระจายข่าว .....ชุด / หมู่บ้าน รวม.....หมู่บ้าน จำนวน.....ชุด

6. มีการจ่ายเงินค่าบริหารจัดการเพื่อการสรรหา คพรฟ. และ คพรต.

6.1 เพื่อการจัดเวทีประชาสัมพันธระดับตำบล 1,000 บาท / ตำบล (จ่ายนายอำเภอกรณีจัดที่อำเภอ จ่ายกำนันกรณีจัดที่ตำบล)

6.2 เพื่อการประชาสัมพันธ์และประชาคมระดับหมู่บ้าน 1,000 บาท / หมู่บ้าน รวม.....หมู่บ้าน จำนวน.....บาท

7. มีการจัดทำแผนประชาสัมพันธ์เพื่อการสรรหา คพรฟ. และ คพรต. ระหว่างวันที่.....ถึง วันที่.....

8. มีข้อตกลงเรื่องการรับสมัครตัวแทนหมู่บ้านและ คพรต.อื่นๆ ( เฉพาะกองทุน ก )

8.1 การรับสมัครตัวแทนหมู่บ้าน ระหว่างวันที่.....ถึง วันที่.....  
(วันสุดท้ายคือวันที่มีการจัดเวทีประชาคมหมู่บ้าน)

8.2 มีการเปิดรับสมัคร คพรต.อื่นๆ (เฉพาะกองทุน ก ) ระหว่างวันที่.....ถึง วันที่.....  
(วันสุดท้ายคือวันที่มีการจัดเวทีประชาคมหมู่บ้าน)

9. มีการจัดทำแผนการสรรหา / เวทีประชาคมหมู่บ้าน จำนวน .....หมู่บ้าน

ระหว่างวันที่.....ถึง วันที่.....

ลงชื่อ .....

(.....)

ผู้บันทึกการประชุม

หมายเหตุ ให้จัดทำเอกสาร 3 ชุด (1) ส่งนายอำเภอ (2) ส่ง สกพ.เขต (3) ส่งบริษัทที่ปรึกษา



# ภาคผนวก

## เอกสารดำเนินงานประกอบเวที

### ๒) เวทีสรรหาระดับหมู่บ้าน

(การประชุมหมู่บ้านเพื่อดำเนินการสรรหาผู้แทนหมู่บ้าน)





# กองทุนพัฒนาไฟฟ้า (ประเภท ข)

เพื่อการพัฒนาหรือฟื้นฟูท้องถิ่นที่ได้รับผลกระทบจากการดำเนินงานของโรงไฟฟ้า

## ของเอกสาร ๒ สำหรับคณะกรรมการหมู่บ้านใช้ในการจัดเวทีประชาคมหมู่บ้าน (สำหรับคณะกรรมการชุมชนด้วย)

ข้อ	เอกสาร	จำนวน	เพื่อดำเนินการ	ภายหลังดำเนินการ
๑	สคริป	๓ ฉบับ	ใช้อ่านออกอากาศเสียงตามสาย/หอกระจายข่าวในหมู่บ้าน (เนื้อหาแตกต่างกันตามช่วงเวลา)	
๒	CD	๑ แผ่น	ใช้เปิดออกอากาศเสียงตามสาย/หอกระจายข่าวในหมู่บ้าน (เนื้อหาแตกต่างกันตามช่วงเวลา)	
๓	แบบบันทึกคำรับรองของคพรพ. ภาคประชาชน	๕ ใบ	กรอกรายละเอียดและลงนามรับรอง	จัดส่งให้นายอำเภอ
๔	ใบลงทะเบียนเวทีประชาคมหมู่บ้าน (ข-B1)	๙ ใบ	ใช้ลงทะเบียนผู้เข้าร่วมเวทีประชาคมหมู่บ้าน	ส่งบริษัทที่ปรึกษาทางไพรซิปี (ข-B1)
๕	แบบบันทึกผลเวทีประชาคมหมู่บ้าน (ข-B2)	๓ ชุด	ใช้ในการบันทึกผลการการจัดเวทีประชาคมหมู่บ้านทุกขั้นตอน โดยให้ประธานเวทีประชาคมและผู้บันทึกผลลงนาม	๑) ส่งนายอำเภอ ๒) ส่งบริษัทที่ปรึกษาทางไพรซิปี (ข-B2) ๓) จัดเก็บไว้ที่ กม./กช.
๖	ซองใส่เอกสารส่งกลับบริษัทที่ปรึกษา	๑ ซอง	ใช้บรรจุใบลงทะเบียน (ข-B1) และแบบบันทึกผลเวทีประชาคมหมู่บ้าน (ข-B2)	ส่งบริษัทที่ปรึกษาทางไพรซิปีโดยไม่ต้องติดแสตมป์

- หมายเหตุ**
- ๑) ทีมที่ปรึกษาได้จัดเอกสารให้เพียงพอต่อการดำเนินงานแล้ว ทั้งนี้หากเอกสารใดไม่เพียงพอ โปรดถ่ายเอกสารเพิ่มเติม
  - ๒) หากมีข้อสงสัยในการดำเนินงาน สามารถสอบถามได้ที่ โทร. 1111
  - ๓) เอกสาร (ข-B1)-(ข-B2) บรรจุใส่ซองที่จัดเตรียมไว้ให้ ผนิกซองและส่งกลับบริษัทที่ปรึกษาโดยไม่ต้องติดแสตมป์
  - ๔) เอกสาร B2 สามารถถ่ายเอกสารได้ ต้นฉบับ (ตัวจริง) ส่งบริษัทที่ปรึกษา





## แบบบันทึกคำรับรองเพื่อเข้ารับการสรรหา

เป็น คพรฟ. ผู้แทนภาคประชาชน

ชื่อกองทุน.....รหัส.....

หมู่ที่.....ตำบล.....อำเภอ.....จังหวัด.....

### 1. ข้อมูลผู้ให้คำรับรอง

ชื่อ (นาย/นาง/นางสาว) .....ชื่อสกุล.....เชื้อชาติ.....สัญชาติ.....

วัน/เดือน/ปีเกิด.....อายุ (นับถึงวันสมัคร) .....ปี .....เดือน .....ศาสนา.....

สถานภาพ  โสด  สมรส ชื่อคู่สมรส.....ชื่อสกุล.....อายุ.....ปี.....เดือน

บัตรประจำตัวประชาชน/บัตร.....เลขที่บัตร.....ออกโดย.....

วันที่ออกบัตร.....วันที่หมดอายุ.....

ที่อยู่ตามทะเบียนบ้าน เลขที่.....ถนน.....ซอย.....หมู่ที่.....ตำบล.....

อำเภอ.....จังหวัด.....รหัสไปรษณีย์.....

หมายเลขโทรศัพท์ (ที่ติดต่อได้สะดวก) .....และ.....E-mail .....

### 2. ข้อมูลการศึกษาและการทำงาน

จบการศึกษาชั้นสูงสุด  ประถม  มัธยมศึกษา  มัธยมศึกษา  ปริญญาตรี  ปริญญาโท  อื่น ๆ.....

ผ่านการฝึกอบรม หลักสูตร.....อาชีพปัจจุบัน.....

สถานที่ประกอบอาชีพ.....ตำแหน่ง.....หมายเลขโทรศัพท์.....

อาชีพปัจจุบันคู่สมรส.....สถานที่ประกอบอาชีพ.....

ตำแหน่ง.....หมายเลขโทรศัพท์.....

ประสบการณ์เกี่ยวกับงานพัฒนา/งานชุมชน/งานกองทุนอื่น ๆ .....

### 3. ข้อมูลที่เกี่ยวข้องกับกองทุนพัฒนาไฟฟ้าในเขตพื้นที่ประกาศ

.....

.....

.....

### 4. คำรับรอง

ข้าพเจ้าขอรับรองว่าข้อมูลที่ให้ไว้ข้างต้นเป็นความจริงทุกประการ และข้าพเจ้ามีคุณสมบัติ/ไม่มีลักษณะต้องห้ามตามระเบียบคณะกรรมการกำกับ  
กิจการพลังงานว่าด้วยกองทุนพัฒนาไฟฟ้าเพื่อพัฒนาหรือฟื้นฟูท้องถิ่นที่ได้รับผลกระทบจากการดำเนินงานของโรงไฟฟ้า

หากพบว่าข้าพเจ้าไม่มีคุณสมบัติ/มีลักษณะต้องห้ามตามระเบียบฯ มาแต่ต้นหรือในภายหลัง ให้ กกพ. หรือ คพรฟ. ดำเนินการตาม  
ระเบียบฯ ต่อไป

ลงชื่อ.....

( )

ผู้ให้คำรับรอง

วันที่...../...../.....

### พร้อมนี้ได้แนบ

สำเนาบัตรประชาชน  สำเนาทะเบียนบ้าน  อื่น ๆ .....

รูปถ่ายหน้าตรงขนาด 2 นิ้ว จำนวน 2 รูป (เขียนชื่อ-นามสกุล หลังรูปถ่ายทุกรูป)

## คุณสมบัติของ คพรฟ. ผู้แทนภาคประชาชน

- (๑) มีสัญชาติไทย
- (๒) มีอายุไม่ต่ำกว่า ๒๕ ปีบริบูรณ์ และไม่เกิน ๗๐ ปีบริบูรณ์
- (๓) มีพื้นความรู้ไม่ต่ำกว่าการศึกษาภาคบังคับ หรือที่กระทรวงศึกษาธิการเทียบไม่ต่ำกว่าการศึกษาภาคบังคับ
- (๔) มีชื่อในทะเบียนบ้านที่อยู่ในพื้นที่ประกาศติดต่อกันไม่น้อยกว่า ๑ ปี นับถึงวันที่ดำเนินการสรรหา
- (๕) ไม่เป็นสมาชิกสภาผู้แทนราษฎรหรือผู้ช่วยผู้ดำเนินงานของสมาชิกสภาผู้แทนราษฎร สมาชิกวุฒิสภา เจ้าหน้าที่ของรัฐ ซึ่งมีตำแหน่งหรือเงินเดือนประจำ ข้าราชการการเมืองหรือผู้ดำรงตำแหน่งทางการเมือง สมาชิกสภาท้องถิ่น ผู้บริหารท้องถิ่น กรรมการที่ปรึกษาพรรคการเมือง
- (๖) ไม่เป็นบุคคลวิกลจริตหรือจิตฟั่นเฟือนไม่สมประกอบ
- (๗) ไม่ติดยาเสพติดให้โทษ
- (๘) ไม่เป็นบุคคลล้มละลายหรือไม่เคยเป็นบุคคลล้มละลายทุจริต
- (๙) ไม่เป็นคนไร้ความสามารถหรือคนเสมือนไร้ความสามารถ
- (๑๐) ไม่เป็นผู้ต้องคำพิพากษาถึงที่สุดให้จำคุกและถูกคุมขังอยู่โดยหมายศาล
- (๑๑) ไม่เคยเป็นบุคคลที่ต้องคำพิพากษาให้จำคุกตั้งแต่สองปีขึ้นไป โดยได้พ้นโทษมาไม่ถึงห้าปี ในวันดำเนินการสรรหา เว้นแต่ความผิดอันได้กระทำโดยประมาทหรือความผิดลหุโทษ
- (๑๒) ไม่เคยถูกไล่ออก ปลดออก หรือให้ออกจากราชการ หน่วยงานของรัฐ เพราะทุจริตต่อหน้าที่หรือประพฤติชั่วอย่างร้ายแรง หรือถือว่ากระทำการทุจริตและประพฤติมิชอบในวงราชการ
- (๑๓) ไม่เป็นผู้มีส่วนได้ส่วนเสียในนิติกรรมสัญญาที่ทำกับกองทุนพัฒนาไฟฟ้า

**แบบบันทึกผล**  
**เวทีประชาคมหมู่บ้านหรือชุมชน**  
**เพื่อดำเนินการสรรหาผู้แทนหมู่บ้านหรือชุมชน**

วัน เดือน ปี .....สถานที่ .....

หมู่ที่..... ตำบล..... อำเภอ..... จังหวัด..... กองทุนฯ.....

**1. ผู้เข้าร่วมเวทีประชาคม**

ผู้เข้าร่วมเวทีประชาคม	จำนวน (คน)
ผู้ที่เข้าร่วมเวทีประชาคม (ในหมู่บ้านหรือชุมชน)	
ผู้ที่เข้าร่วมเวทีประชาคม (นอกหมู่บ้านหรือชุมชน)	
ผู้ดำเนินการจัดเวทีประชาคม	
ผู้เข้าร่วมสังเกตการณ์	

**2. ประธานในเวทีประชาคม.....**

ผู้บันทึกผล.....เบอร์โทรศัพท์.....

**3. การดำเนินการคัดเลือก**

- สามารถดำเนินการคัดเลือกได้
- เลื่อนการจัดเวทีประชาคมเป็น วันที่.....เวลา.....สถานที่.....

**4. เกณฑ์ในการคัดเลือกและวิธีการคัดเลือก**

เกณฑ์ในการคัดเลือก	วิธีการคัดเลือก
คัดเลือกตัวแทนหมู่บ้านหรือชุมชนได้หมู่บ้านหรือชุมชนละ 1 คน	

**5. ผลการคัดเลือกตัวแทนหมู่บ้านหรือชุมชน (เรียงลำดับคะแนนจากมากไปน้อย)**

ลำดับที่	ชื่อ-นามสกุล	หมายเลข	คะแนน	มีการทักท้วงคุณสมบัติข้อที่ (ถ้ามี)

6. แจ้งกำหนดการจัดเวทีประชุมผู้แทนหมู่บ้านหรือชุมชนในตำบล

วันที่ ..... เวลา ..... สถานที่ .....

---

ลงชื่อ .....

(.....)

ผู้บันทึกผล

ลงชื่อ ..... ประธานเวทีประชาคม

(.....)

ผู้รับรองผล

**หมายเหตุ** ให้จัดทำเอกสาร 3 ชุด (1) ส่งนายอำเภอ (2) ส่งบริษัทที่ปรึกษา (3) จัดเก็บไว้ที่ กม.(บ้านผู้ใหญ่บ้าน)





# ภาคผนวก

## เอกสารดำเนินงานประกอบเวที

### ๓) เวทีสรรหาระดับตำบล

(การประชุมผู้แทนหมู่บ้านในตำบลเพื่อคัดเลือก คพรพ. ภาคประชาชน)



# กองทุนพัฒนาไฟฟ้า (ประเภท ข)

เพื่อการพัฒนาหรือฟื้นฟูท้องถิ่นที่ได้รับผลกระทบจากการดำเนินงานของโรงไฟฟ้า

ของเอกสาร ๓ สำหรับนายอำเภอหรือกำนัน ใช้ในการจัดประชุมผู้แทนหมู่บ้านในตำบล เพื่อคัดเลือก คพรพ. ภาคประชาชน (ใช้กับเทศบาลด้วย)

ข้อ	เอกสาร	จำนวน	เพื่อดำเนินการ	ภายหลังดำเนินการ
๑	ใบลงทะเบียน เวทีประชุมผู้แทนหมู่บ้านในตำบล (ใช้กับเทศบาลด้วย) (ข-C1)	๒ ใบ	ใช้ลงทะเบียนผู้เข้าร่วมเวทีประชุมผู้แทนหมู่บ้านในตำบล (ใช้กับเทศบาลด้วย)	ส่งบริษัทที่ปรึกษา (ข-C1)
๒	แบบบันทึกผลเวทีประชุมผู้แทนหมู่บ้านในตำบล เพื่อคัดเลือก คพรพ. ภาคประชาชน (ใช้กับเทศบาลด้วย) (ข-C2)	๓ ชุด	ใช้ในการบันทึกผลการจัดเวทีประชุมผู้แทนหมู่บ้านในตำบลทุกขั้นตอน โดยให้ประธานการประชุมและผู้บันทึกผล ลงนาม (ใช้กับเทศบาลด้วย)	๑) ส่งนายอำเภอ ๒) ส่ง สกพ. เขต ๓) ส่งบริษัทที่ปรึกษา โดยผู้ประสานงาน ภาคสนามเป็นผู้จัดเก็บ (ข-C2)
๓	แบบบันทึกผลการสอบถามความต้องการ การได้รับการฝึกอบรมของประชาชนในพื้นที่ประกาศ (ข-C3)	๑ ชุด	ผู้ประสานงานภาคสนามใช้สอบถามผู้เข้าร่วมประชุมเพื่อทราบความต้องการการได้รับการฝึกอบรมในเรื่องต่างๆของประชาชนในพื้นที่ประกาศ	ส่งบริษัทที่ปรึกษา โดยผู้ประสานงาน ภาคสนามเป็นผู้จัดเก็บ (ข-C3)
๔	แบบบันทึกผลการระดมความเห็น/สรุปทเรียนเรื่องการจัดเวทีประชาคมหมู่บ้าน / ชุมชน (ข-C4)	๑ ชุด	ใช้สอบถามผู้เข้าร่วมประชุม เพื่อระดมความคิดเห็นเรื่องการจัดเวทีประชาคมหมู่บ้าน / ชุมชนที่ผ่านมา	ส่งบริษัทที่ปรึกษา โดยผู้ประสานงาน ภาคสนามเป็นผู้จัดเก็บ (ข-C4)
๕	แบบบันทึกคำรับรองของ คพรพ. ผู้ทรงคุณวุฒิ	ตามจำนวน คพรพ. ภาคประชาชน	แจกให้ คพรพ.ภาคประชาชน ใช้สำหรับเสนอชื่อ คพรพ.ผู้ทรงคุณวุฒิ โดยให้ผู้ที่ได้รับการเสนอชื่อ เป็นผู้กรอกรายละเอียดและลงนาม	ให้ คพรพ.ภาคประชาชน เพื่อนำเข้าเวทีประชุมระดับกองทุน

- หมายเหตุ
- ๑) ทีมที่ปรึกษาได้จัดเอกสารให้เพียงพอต่อการดำเนินงานแล้ว ทั้งนี้ หากเอกสารใดไม่เพียงพอโปรดถ่ายเอกสารเพิ่มเติม
  - ๒) หากมีข้อสงสัยในการดำเนินงาน สามารถสอบถามได้ที่ โทร. 1111
  - ๓) เอกสาร (ข-C1)-(ข-C4) ผู้ประสานงานภาคสนามเป็นผู้จัดเก็บและส่งให้บริษัทที่ปรึกษาในเวทีประชุมระดับกองทุน
  - ๔) เอกสาร ข-C2 สามารถถ่ายเอกสารได้ ต้นฉบับ (ตัวจริง) ส่งบริษัทที่ปรึกษา



แบบบันทึกผล  
 เวทีประชุมผู้แทนหมู่บ้านหรือชุมชนในตำบล  
 เพื่อคัดเลือก คพรฟ.ภาคประชาชน  
 (สำหรับกองทุนประเภท ข)

วัน เดือน ปี ..... สถานที่ .....

ตำบล..... อำเภอ..... จังหวัด..... กองทุนฯ.....

1. ผู้เข้าร่วมประชุมรวมทั้งหมด .....คน ประกอบด้วย ผู้แทนหมู่บ้านหรือชุมชน .....คน อื่น ๆ .....คน

ลำดับที่	หมู่ที่ /ชื่อชุมชน	จำนวนผู้เข้าร่วมประชุม		
		ผู้แทนหมู่บ้านหรือชุมชน	อื่น ๆ	รวม
	รวม			

- 2. ประธานการประชุม.....  
 ผู้บันทึกการประชุม.....เบอร์โทรศัพท์.....
- 3. เวลาเริ่มประชุม.....เวลาปิดประชุม.....

4. จำนวนและวิธีการคัดเลือก

จำนวน คพรฟ.	วิธีการคัดเลือก
คัดเลือก คพรฟ. ภาคประชาชน ของตำบล ..... คน	

5. ผลการคัดเลือก คพรฟ.ภาคประชาชน และ คพรต.ภาคประชาชน

หมู่	ชื่อ - ชื่อสกุล	ลำดับที่ของการคัดเลือก	หมายเลขโทรศัพท์
1			
2			
3			
4			
5			
6			
7			
8			
9			
10			
11			
12			
13			
14			
15			
16			
17			
18			
19			
20			
21			
22			
23			
24			
25			

ลงชื่อ ..... ลงชื่อ ..... ลงชื่อ .....  
 (.....) (.....) (.....)  
 ผู้บันทึกการประชุม สกพ.เขต ประธานการประชุม

หมายเหตุ ให้จัดทำเอกสาร 3 ชุด (1) ส่งนายอำเภอ (2) ส่ง สกพ.เขต (3) ส่งบริษัทที่ปรึกษา

**แบบบันทึกผลการสอบถามความต้องการ  
การได้รับการฝึกอบรมของประชาชนในพื้นที่ประกาศ  
(สำหรับกองทุนประเภท ข)**

วัน เดือน ปี ..... สถานที่ .....

ตำบล.....อำเภอ.....จังหวัด.....  
กองทุนฯ.....

**ส่วนที่ 1 สำหรับบันทึกผลความต้องการการได้รับการฝึกอบรมของประชาชนในพื้นที่ประกาศ**

**คำถาม :** ต้องการให้ สกพ./ กองทุนพัฒนาไฟฟ้าจัดอบรมในเรื่องอะไรให้กับประชาชนในพื้นที่ประกาศ

**ผลการสอบถาม :**

- ความรู้เรื่องกองทุนพัฒนาไฟฟ้า
- การสำรวจผลกระทบจากการดำเนินงานของโรงไฟฟ้า/ การสำรวจความต้องการของชุมชน
- การจัดทำโครงการชุมชน/ การเสนอโครงการชุมชน
- การจัดทำข้อมูลครัวเรือน
- อื่น ๆ (ระบุ).....
- อื่น ๆ (ระบุ).....
- อื่น ๆ (ระบุ).....
- อื่น ๆ (ระบุ).....
- อื่น ๆ (ระบุ).....

ลงชื่อ.....ประธานการประชุม  
( )  
วันที่.....

ลงชื่อ.....ผู้บันทึก  
( )  
วันที่.....

**แบบบันทึก**  
**ความคิดเห็น/สรุปบทเรียน**  
**เรื่อง การจัดเวทีประชาคมหมู่บ้าน**

ตำบล.....อำเภอ.....จังหวัด.....  
กองทุน.....

ผู้ประสานงานภาคสนาม ขอความร่วมมือผู้แทนหมู่บ้านหรือชุมชนในระดับตำบล/คพรต. เพื่อระดมความคิดเห็น/สรุปบทเรียน เรื่องการจัดเวทีประชาคมหมู่บ้านหรือชุมชนเพื่อการคัดเลือกตัวแทนหมู่บ้าน (คพรฟ.ภาคประชาชน) ที่ผ่านมา และบันทึกทุกข้อคิดเห็น/ข้อเสนอ

**ชุดคำถามเพื่อระดมความคิดเห็น : ชุดคำถามที่ ๑**

ข้อดี/สิ่งที่ท่านเห็นด้วยกับการจัดเวทีประชาคมเพื่อการคัดเลือกตัวแทนหมู่บ้านหรือชุมชนในครั้งนี มีอะไรบ้าง

ที่	บันทึกความคิดเห็น	จำนวนหมู่บ้าน หรือชุมชน	หมู่ที่

**ชุดคำถามเพื่อระดมความคิดเห็น : ชุดคำถามที่ ๒**

ข้อเสีย/สิ่งที่ท่านเห็นว่าควรปรับปรุงเกี่ยวกับการจัดเวทีประชาคมเพื่อการคัดเลือกตัวแทนหมู่บ้านหรือชุมชนในครั้งนี มีอะไรบ้าง

ที่	ความคิดเห็น	จำนวนหมู่บ้าน หรือชุมชน	หมู่ที่

ลงชื่อ.....ประธานการประชุม

( )

วันที่.....

ลงชื่อ.....ผู้บันทึก

( )

วันที่.....



## แบบบันทึกคำรับรองเพื่อเข้ารับการศึกษา

เป็น คพรฟ. ผู้ทรงคุณวุฒิ

ชื่อกองทุน.....รหัส.....

หมู่ที่.....ตำบล.....อำเภอ.....จังหวัด.....

### 1. ข้อมูลผู้ให้คำรับรอง

ชื่อ (นาย/นาง/นางสาว).....ชื่อสกุล.....เชื้อชาติ.....สัญชาติ.....

วัน/เดือน/ปีเกิด.....อายุ (นับถึงวันสมัคร).....ปี.....เดือน.....ศาสนา.....

สถานภาพ  โสด  สมรส ชื่อคู่สมรส.....ชื่อสกุล.....อายุ.....ปี.....เดือน.....

บัตรประจำตัวประชาชน/บัตร.....เลขที่บัตร.....ออกโดย.....

วันที่ออกบัตร.....วันที่หมดอายุ.....

ที่อยู่ตามทะเบียนบ้าน เลขที่.....ถนน.....ซอย.....หมู่ที่.....ตำบล.....

อำเภอ.....จังหวัด.....รหัสไปรษณีย์.....

หมายเลขโทรศัพท์ (ที่ติดต่อได้สะดวก).....และ.....E-mail.....

### 2. ข้อมูลการศึกษาและการทำงาน

จบการศึกษาชั้นสูงสุด  ประถม  มัธยมต้น  มัธยมปลาย ปริญญาตรี ปริญญาโท  อื่น ๆ.....

ผ่านการฝึกอบรม หลักสูตร.....อาชีพปัจจุบัน.....สถานที่

ประกอบอาชีพ.....ตำแหน่ง.....หมายเลขโทรศัพท์.....

อาชีพปัจจุบันคู่สมรส.....สถานที่ประกอบอาชีพ.....

ตำแหน่ง.....หมายเลขโทรศัพท์.....

### 3. ข้อมูลเกี่ยวกับการทำงาน/ประสบการณ์/ความเชี่ยวชาญที่เป็นประโยชน์ต่อการบริหารกองทุนพัฒนาไฟฟ้าในพื้นที่ประกาศ

.....

.....

.....

.....

.....

.....

.....

.....

### 4. คำรับรอง

ข้าพเจ้าขอรับรองว่าข้อมูลที่ให้ไว้ข้างต้นเป็นความจริงทุกประการ และข้าพเจ้ามีคุณสมบัติ/ไม่มีลักษณะต้องห้ามตามระเบียบคณะกรรมการกำกับกิจการพลังงานว่าด้วยกองทุนพัฒนาไฟฟ้าเพื่อพัฒนาหรือฟื้นฟูท้องถิ่นที่ได้รับผลกระทบจากการดำเนินงานของโรงไฟฟ้า

หากพบว่าข้าพเจ้าไม่มีคุณสมบัติ/มีลักษณะต้องห้ามตามระเบียบฯ มาแต่ต้นหรือในภายหลัง ให้ กกพ. ดำเนินการตามระเบียบฯ ต่อไป

ลงชื่อ.....

(.....)

ผู้ให้คำรับรอง

วันที่...../...../.....

พร้อมนี้ได้แนบ  สำเนาบัตรประชาชน  สำเนาทะเบียนบ้าน  อื่น ๆ.....

รูปถ่ายหน้าตรงขนาด 2 นิ้ว จำนวน 2 รูป (เขียนชื่อ-นามสกุล หลังรูปถ่ายทุกรูป)

## คุณสมบัติของผู้สมัคร

### คพรฟ.ผู้ทรงคุณวุฒิ

- (๑) มีสัญชาติไทย
- (๒) มีอายุไม่ต่ำกว่า ๓๕ ปีบริบูรณ์ และไม่เกิน ๗๐ ปีบริบูรณ์
- (๓) มีความรู้ ความชำนาญ ประสบการณ์ ในด้านสังคม สาธารณสุข พลังงาน สิ่งแวดล้อม เศรษฐกิจชุมชน การศึกษา การเงิน หรือด้านสื่อสาร
- (๔) มีชื่อในทะเบียนบ้านในจังหวัดที่โรงไฟฟ้าตั้งอยู่
- (๕) ไม่เป็นสมาชิกสภาผู้แทนราษฎร หรือผู้ช่วยผู้ดำเนินงานของสมาชิกสภาผู้แทนราษฎร สมาชิกวุฒิสภา ข้าราชการการเมืองหรือผู้ดำรงตำแหน่งทางการเมือง สมาชิกสภาท้องถิ่น ผู้บริหารท้องถิ่น กรรมการที่ปรึกษาพรรคการเมือง
- (๖) ไม่เป็นบุคคลลึกลับหรือจิตฟั่นเฟือนไม่สมประกอบ
- (๗) ไม่ติดยาเสพติดให้โทษ
- (๘) ไม่เป็นบุคคลล้มละลายหรือไม่เคยเป็นบุคคลล้มละลายทุจริต
- (๙) ไม่เป็นคนไร้ความสามารถหรือคนเสมือนไร้ความสามารถ
- (๑๐) ไม่เป็นผู้ต้องคำพิพากษาถึงที่สุดให้จำคุกและถูกคุมขังอยู่โดยหมายศาล
- (๑๑) ไม่เคยเป็นบุคคลที่ต้องคำพิพากษาให้จำคุกตั้งแต่สองปีขึ้นไป โดยได้พ้นโทษมาไม่ถึงห้าปีในวันได้รับการเสนอชื่อ เว้นแต่ความผิดอันได้กระทำโดยประมาทหรือความผิดลหุโทษ
- (๑๒) ไม่เคยถูกไล่ออก ปลดออก หรือให้ออกจากราชการ หน่วยงานของรัฐ เพราะทุจริตต่อหน้าที่หรือประพฤติชั่วอย่างร้ายแรง หรือถือว่ากระทำการทุจริตและประพฤติมิชอบในวงราชการ
- (๑๓) ไม่เป็นผู้มีส่วนได้ส่วนเสียในนิติกรรมสัญญาที่ทำกับกองทุนพัฒนาไฟฟ้า

